NAUVIALE Info

Décembre 2022

Le Mot du Maire

2022 restera dans l'histoire nauvialoise comme une année exceptionnelle pour l'investissement public. En effet, cette année a permis la réalisation des travaux tant attendus d'assainissement et d'enfouissement des réseaux du village de Combret mais aussi d'extension du cimetière. Nos finances saines conjuguées à un emprunt réalisé juste avant la flambée des taux ont permis également de maintenir un programme de voirie très ambitieux et de continuer à œuvrer pour la transition énergétique au multiple rural « Le Rougier » ou dans l'éclairage public.
Grâce à l'implication massive des adjoints et de la commission ressources humaines dédiée, Edith ESPINASSE est arrivée au sein de notre collectivité début octobre. Je lui souhaite la bienvenue et j'apprécie déjà grandement sa volonté d'implication pour Nauviale. Notre choix politique couteux mais assumé était de lui permettre de prendre pleinement ses marques grâce à une longue période de tuilage avec Françoise BERTRAND qui partira à la retraite fin mars 2023. Ceci permettra un passage de relais efficace.
2023 sera donc une année de transition centrée sur la consolidation de notre fonctionnement quotidien et où la part travaux occupera nécessairement moins d'importance le temps de retrouver des finances stabilisées pour la fin du mandat. Nauviale continue de se développer comme en témoigne aussi l'investissement privé avec toujours des habitations en construction ou en réhabilitation dans le bourg ou notre campagne. Soyez assurés que cela constitue aussi pour le Conseil Municipal un but à atteindre que nous défendons au sein du PLUi en cours d'élaboration.
Au niveau national et international, les crises et même les guerres se succèdent et suscitent logiquement des craintes. Nous devons y faire face. Comme nos aïeux, c'est avec la valeur travail, la solidarité, l'attachement à une vision européenne et au bien commun que, je crois, que nous réussirons à les affronter pour permettre un avenir à nos enfants. Restons confiants en œuvrant aussi tous les jours à la citoyenneté au niveau communal qui reste l'échelon administratif de proximité auquel nous sommes tous les plus attachés. Bonne fin d'année avec vos proches et je vous donne rendez-vous le dimanche 8 janvier à 11h pour la cérémonie des vœux qui nous a tant manqué ces deux dernières années.

Sylvain COUFFIGNAL
Maire de Nauviale
Vice-Président de la communauté de communes Conques-Marcillac
Conseiller départemental du canton Vallon

Cérémonie du 11 novembre en présence du Préfet lors de la fête de la Saint Martin

État Civil

NAISSANCES

9 mai 2022	FALCO Mathilde	Route de Malrieu
10 juillet 2022	GUGUEN Ambre	Route de la Gardelle
11 août 2022	COMBETTES-LECOUFFE Maylonn	Rue des Oliviers
07 septembre 2022	PELTRIAUX BERC Louane	Rue du Pressoir

MARIAGES

19 mars 2022	DAUTY Gaëtan et RUDOLF Patricia	Route de Villecomtal
11 juin 2022	MOUGIN Arnaud et BARATAUD Sophie	Route de Labro
11 juin 2022	RANDEYNES Cyril et PERROT Chrystelle	Avenue Pierre Soulages
02 juillet 2022	BIBAL Jérémy et FROMENT Morgane	Route d'Agar
23 juillet 2022	SOUYRIS Pierre et LACOMBE Maryse	Route du Truel

DÉCÈS

02 décembre 2021	Robert CHARON	Ruelle des Pommiers
21 janvier 2022	Agnès GINESTET épouse LAFON	Marcillac
20 février 2022	Christian TREMOLIERES SERMET	Rue du Mansois
12 mars 2022	Aldo MARSEGUERRA	Route de la Bastizou
22 mars 2022	Guy COLONGES	Arcueil (94)
04 juillet 2022	Serge VATOME	Paris 19ème
16 septembre 2022	Lucien CANNES	Route de la Croix Grande
18 septembre 2022	Frederic VIDAL	Gradignan (33)
19 septembre 2022	Thibault BERNIER	Route de Raynals
16 octobre 2022	Albert BROUZES	Rue Monseigneur Foulquier
17 novembre 2022	Anna MOUSSAC veuve TAILLADE	Cahors (46)
23 novembre 2022	Yvon ROUS	Route de l'Escupellier

État Civil

Décès de Christian TREMOLIERES SERMET

En ce début d'année 2022, Christian Tremolières Sermet nous a quittés, vaincu par une terrible maladie.

Depuis de nombreuses années, Christian aimait venir dans notre commune auprès de Marie Agnès alors même qu'il administrait encore efficacement la commune de Castelnau Pégayrols.

Présent à Nauviale, Christian s'était investi dans la vie associative, au sein de la société de chasse d'abord, ensuite dans le club des ainés, attentif aux diverses manifestations organisées.

Début 2020, Christian voulant passer la main dans sa commune de Castelnau Pégayrols et s'installer définitivement à Nauviale, il avait donné son accord pour rejoindre la liste municipale, en disant à Sylvain « je veux bien faire le 15ème ».

Brillamment élu, il a habilement engagé une démarche volontariste de passage de Maire à simple conseiller de sa nouvelle commune de résidence.

Rapidement, Christian a su prendre sa place, être à l'écoute, apaiser et éclairer le conseil municipal grâce à sa solide expérience de la gestion publique dans une période de crise sanitaire marquée.

Il aimait les projets qui rassemblent et la mise en œuvre d'actions concrètes au service de tous.

Retraité, il était aussi disponible pour donner un coup de main à François l'agent technique ou tout autre personne travaillant pour le bien de l'action communale.

Nauviale ne t'oubliera pas, Christian.

Décès de Robert CHARRON

Robert Charon nous a quittés brutalement en fin d'année 2021 à l'âge de 75 ans.
Il a été durant 4 ans (de septembre 1984 à septembre 1988) employé par la mairie de Nauviale, en charge notamment de la cantine scolaire.
Homme simple, avenant et toujours de bonne humeur, il était très impliqué dans le milieu associatif notamment au sein de l'A.S.N.
Malgré son éloignement depuis un bon nombre d'années, il ne manquait aucune occasion de revenir à Nauviale.

Personnel Communal

Une équipe à votre service :

Administratif – Secrétariat mairie
Françoise BERTRAND
Adjoint administratif principal 1ère classe

Edith ESPINASSE
Rédacteur

Vie scolaire
Maryline CABROLIER
Adjoint technique principal 2ème classe

Anabela JORDAO
Adjoint technique

Patricia DAUTY-RUDOLF
Adjoint technique

Agence Postale - Bibliothèque
Laurence LANDES-VOLTE
Adjoint administratif principal 2ème classe

Mairie de Nauviale
11 Passage Gabriel Panassié
12330 NAUVIALE

Téléphone:
05 65 69 85 25

Courriel:
mairie@nauviale.fr

Site Internet:
www.nauviale.fr

Horaires d'ouvertures:
Mardi, mercredi, jeudi, vendredi de 14H à 18 heures
Samedi matin de 9H à 12 heures

Entretien espaces verts, bâtiments et voirie
François BOU
Adjoint technique

Fauchage des voies communales

Le fauchage des voies communales est confié à Hervé SANHES. Ce dernier dispose d'un contrat de 17 heures par semaine à raison d'une demi-journée du lundi au vendredi. Il utilise le matériel municipal (tracteur et épareuse) pendant les 2 périodes nécessaires à ces travaux soit entre fin mai et la mi-juillet et pendant les mois d'octobre à décembre.

Personnel Communal

Recrutement d'Edith Espinasse

Françoise Bertrand partant en retraite fin 2022, il a été procédé au recrutement d'Edith Espinasse. Elle a pris son poste le 04 octobre 2022, une période de tuilage avec Françoise se déroulant jusqu'en fin 2022.

Après des études agricoles, Edith sera pendant plus de 20 ans exploitante agricole à Noailhac.

Habitante du territoire et cherchant un emploi proche de la ruralité, c'est tout naturellement qu'elle a postulé à l'offre d'emploi proposée.

Le recrutement d'Edith est l'aboutissement d'un long processus démarré dès la fin 2021. Ce recrutement a fait l'objet d'une attention particulière de la part des membres du conseil municipal, le poste de secrétaire de mairie étant devenu un poste central dans le fonctionnement quotidien d'une mairie.

Une commission d'élus aidée par Françoise, a établi une fiche de poste de secrétaire de mairie avec des compétences élargies.

Le but du conseil municipal étant de recruter à l'automne pour permettre la période de tuilage, et ainsi permettre à la personne recrutée d'acquérir suffisamment d'expérience pour être autonome en janvier 2023.

Dès mars 2022, la publication de l'offre de recrutement est effective sur le site spécialisé ainsi que sur notre site internet et publication panneaupocket.

Ce ne sont pas moins de 24 candidats qui ont répondu à cette annonce.

Début juin, la commission composée du maire et des 4 adjoints, a sélectionné 7 candidats suivant leur profil professionnel et compétences requises pour des entretiens en présentiel.

Courant juin, un jury composé de 5 élus (le maire, 3 adjoints et une élue) et de Françoise, a reçu les candidats pour un premier entretien.

A l'issue de ces premiers entretiens, 2 candidates ont été retenues pour un deuxième entretien.

Celui-ci s'est déroulé en juillet en présence du maire et de la 1ère adjointe, il a permis de revoir les 2 candidates en comité plus restreint, permettant un échange plus convivial.

Entre temps, par délibération municipale, le conseil a voté la création d'un poste de rédacteur en chef afin de donner du volume à ce poste de secrétaire de mairie.

Lors du conseil municipal du 1er septembre, après présentation du déroulé du recrutement et du CV des 2 dernières candidates, les élus ont choisi, après vote, Edith Espinasse.

C'est la candidate dont la formation initiale et continue, la carrière professionnelle, la motivation, le savoir-être correspondent aux compétences requises pour ce poste (connaissances comptabilité, ressources humaines, gestion administrative, état civil, accueil, …).

Budget

Ventilation Budget 2021

Comme pour l'année passée, nous vous proposons cette année une présentation simplifiée de notre budget communal 2021. Pour 100 €uros dépensés, voici la ventilation correspondante (investissements et emprunts compris pour chaque thématique retenue).

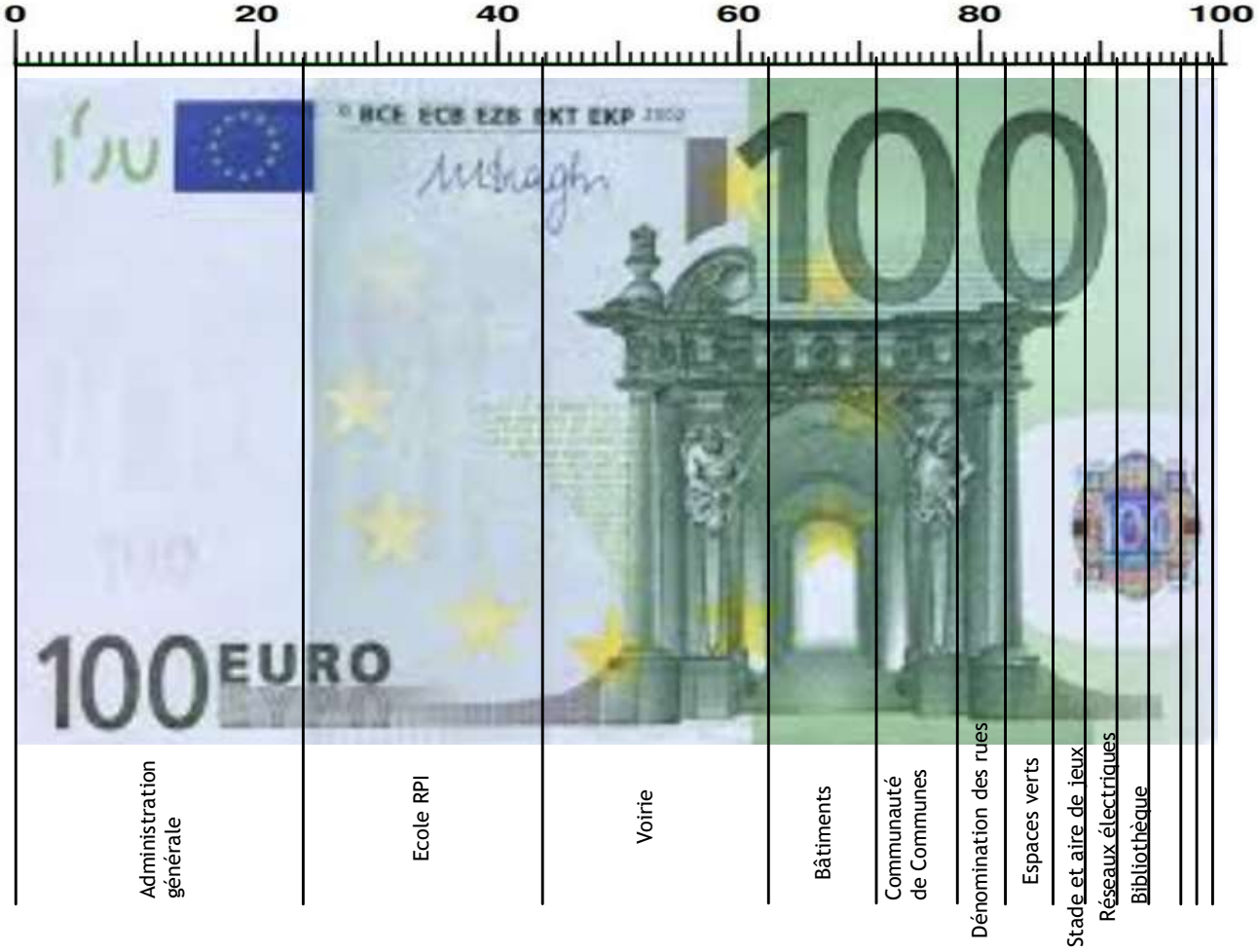

Administration générale 24,03 € : charges du personnel, informatique et logiciels, contributions aux organismes (SIEDA, SDIS…), indemnités des élus…
École RPI 19,14 € : charges du personnel, participation cantine, transports scolaires, informatique et logiciels
Voirie 18,93 € : charges du personnel, travaux d'entretien (revêtements, élagage, curage des fossés), matériel roulant…
Bâtiments 10,60 € : entretien, travaux énergétiques, …
Réversion Communauté des Communes 6,04 € : part communale reversée.
Dénomination des rues 3,82 € : achat, pose des panneaux et plaques de rues, assistance SMICA…
Espaces verts 3,48 € : charges de personnel**,** entretien, achat matériel
Stade et aire de jeu 2,99 € : terrain multi sports, entretien...
Réseaux électriques et télécoms 2,83 € : fonctionnement et extensions…
Bibliothèque et Agence Postale 2,81 € : charges du personnel, informatique et logiciels…
Associations 1,94 € : subventions communales et aides ponctuelles éventuelles.
Réseaux eaux pluviales 1,94 € : emprunt…
Achat terrain 0,66 € : parcelle des 2 eaux…
Eclairage public 0,57 € : entretien et extensions…

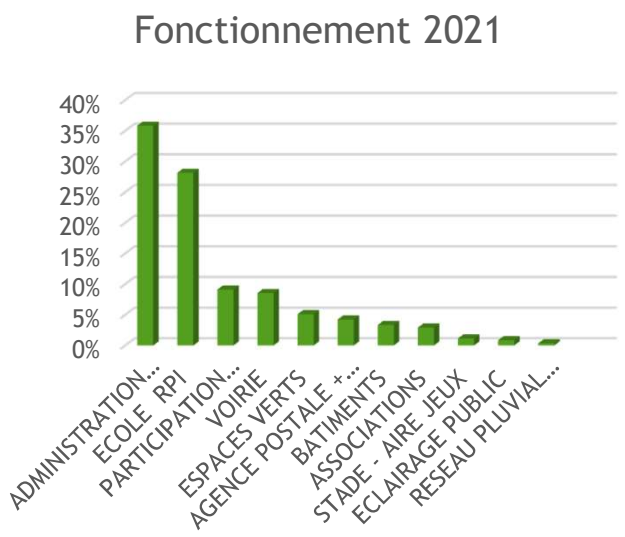

Budget 2022

La maîtrise du budget 2021 a permis de dégager la somme de 114 000 € qui est injectée dans l'investissement 2022.Cette dernière somme, couplée avec un bon niveau des dotations publiques 2022, et un emprunt de 300 000 €, permettent d'établir un budget 2022 jamais atteint auparavant en terme d'investissement sur la commune.

Dans le même temps, le conseil municipal a procédé au vote des taux d'imposition des taxes locales et décidé d'une augmentation minime de 0,5%.

Le budget 2022 en terme d'investissement, atteint la somme de 874 000 €.

Il existe trois types de recettes pour notre commune : les impôts locaux (environ 160 000 €), les dotations de l'état (environ 270 000 €) et les recettes encaissées au titre des prestations fournies à la population (cantine/garderie environ 13 000 €, loyers environ 34 000 €).

L'assainissement de Combret a une part importante dans ce budget, et la commune doit financer la partie réseau pluvial et l'enfouissement des réseaux, soit environ 300 000 €.

Le deuxième chantier en terme d'investissement est la rénovation énergétique du multiple rural avec une somme d'environ 110 000 €. Ensuite l'agrandissement du cimetière de Combret qui représente une somme de 57 000 € sera engagé, les attributions de marché suite à l'appel d'offre ayant été votées par délibération.

Pour les bâtiments communaux, outre la rénovation du multiple rural, le groupe scolaire doit faire l'objet d'une sécurisation et l'installation d'un préau a été votée, pour une somme globale d'environ 82 000 €.

Côté voirie, et dans la lignée des budgets précédents, le conseil municipal a voté une somme de 56 000 € pour la rénovation et le maintien en état de nos routes communales.

En ce qui concerne les équipements, il a été décidé de remplacer le tracteur tondeuse par du matériel neuf, pour une somme de 15 000 €.

Enfin, il a été décidé d'engager la rénovation de l'éclairage public de la commune, le passage en led avec la traverse de Nauviale pour une somme d'environ 18 000 €.

Le conseil municipal se félicite d'avoir voté un budget 2022 ambitieux, permettant ainsi de développer les équipements mais aussi l'attractivité de notre commune rurale.

Transports scolaires

Depuis la rentrée 2021, les transports scolaires sont gratuits de la maternelle au lycée selon les conditions prévues par le règlement du transport scolaire régional. Plus de 160000 élèves bénéficient de cette gratuité.

En Aveyron, les enfants ont droit à un aller-retour par jour pour les ½ pensionnaires et les externes, et un aller-retour par semaine pour les internes si les conditions suivantes sont remplies :

1. *Être scolarisé dans un établissement maternelle, primaire, collège ou lycée, public ou privé sous contrat d'association avec l'état.*
2. *Domicile situé à plus d'1 km de l'établissement.*
3. *Respecter la sectorisation pour l'enseignement général. Des dérogations peuvent être accordées pour des enseignements spécifiques.*
4. *Utiliser très régulièrement le service, au moins 70% de fréquentation par semaine.*

Si votre enfant ne répond pas aux critères cités ci-dessus, il peut bénéficier d'un accès aux transports scolaires dans la limite des places disponibles. Vous devrez pour cela, vous acquitter du règlement d'une carte d'accès spécial au tarif de 195 € /an (y compris accès illimité au réseau d'autocars LIO dans l'Aveyron).

Cas particuliers :

Si votre enfant effectue un stage dans le cadre de sa scolarité, il pourra bénéficier d'un titre de transport gratuit pendant la durée de celui-ci, du domicile à l'entreprise, sur le réseau routier régional sous réserve de l'existence de celui-ci.

Les étudiants et apprentis peuvent également bénéficier des services de transports scolaires dans le département du domicile (trajet intra départemental uniquement) dans la limite des services disponibles et points d'arrêt existants et des capacités d'accueil disponibles.

<u>POINT IMPORTANT : Régularité d'utilisation :</u>

Pour bénéficier du statut d'ayant droit au transport scolaire régional, l'élève doit emprunter régulièrement le service entre domicile et établissement fréquenté.

L'engagement de régularité à une fréquentation hebdomadaire de minimum de 70%.

Dans le département de l'Aveyron, la gratuité du titre de transport des ayants droit implique pour les communes une participation financière.

Pour Nauviale, cette participation représente un coût de l'ordre de 12 000 € par an correspondant à 224 € par enfant.

L'ELAGAGE DES BRANCHES D'ARBRES

Quelles sont les règles de droit applicables lorsque les branches débordent sur une propriété privée ? C'est le même questionnement pour un dépassement sur un chemin rural ou sur une voie communale. Quant à l'élagage aux abords des lignes téléphoniques et des lignes électriques il n'est pas abordé dans ce point sur la règlementation.

Le code civil pose une règle très générale dans l'article 673 : « Celui sur la propriété duquel avancent les branches des arbres, arbustes et arbrisseaux du voisin peut contraindre celui-ci à les couper ». Il faut noter que le plaignant du dépassement ne peut pas y procéder lui-même. Il doit demander à son voisin de le faire. A défaut d'obtenir satisfaction, il devra s'adresser au tribunal judiciaire. En revanche si ce sont les racines, ronces ou brindilles qui dépassent sur sa propriété, il lui est possible de les couper lui-même « à la limite de la ligne séparative ». Le législateur a entendu préserver au mieux les relations de voisinage.

Autre question qui dépasse l'intérêt privé. Quid des branches et racines qui avancent sur un chemin rural ? L'on sait que les chemins ruraux appartiennent aux communes et qu'ils font partie de son domaine privé. Dans ce cas de figure les riverains sont tenus à des obligations. En effet, ces branches et racines doivent être coupées, à la diligence des propriétaires ou exploitants comme l'exige l'article D161-24 du Code rural et de la pêche maritime. C'est une question de sécurité et de conservation du chemin.

A défaut, l'élagage peut être effectué d'office par la commune, aux frais des récalcitrants, après une mise en demeure restée sans résultat.

Reste enfin la problématique de l'élagage en bordure des voies communales. L'on devine aisément que l'intérêt général et la sécurité publique sont également ici en jeu et que les riverains ont l'obligation d'élaguer. Le Code général des collectivités territoriales prévoit des dispositions très précises à ce sujet (voir Art. L2212-1 et suivants). Le maire en vertu de son pouvoir de police a le droit de procéder à l'élagage d'office en cas de manquement aux fins de garantir et assurer la commodité de passage sur la voie publique. Une mise en demeure sera adressée au préalable au riverain défaillant. Les frais générés par ces interventions sont répercutés et mis à la charge des propriétaires négligents.
Précisons que pour ce qui concerne l'élagage en bordure des voies départementales et en dehors des agglomérations, le Président du conseil départemental, dispose de compétences identiques à celles du maire.

Communication

Site internet www.nauviale.fr

Le site officiel, géré par les élus, se veut un outil simple de communication.
Il est alimenté régulièrement afin que chacun dispose des informations récentes et utiles.
Les statistiques ci dessus confirment le réel intérêt des habitants pour une information communale efficace.

Application mobile « Panneau Pocket »

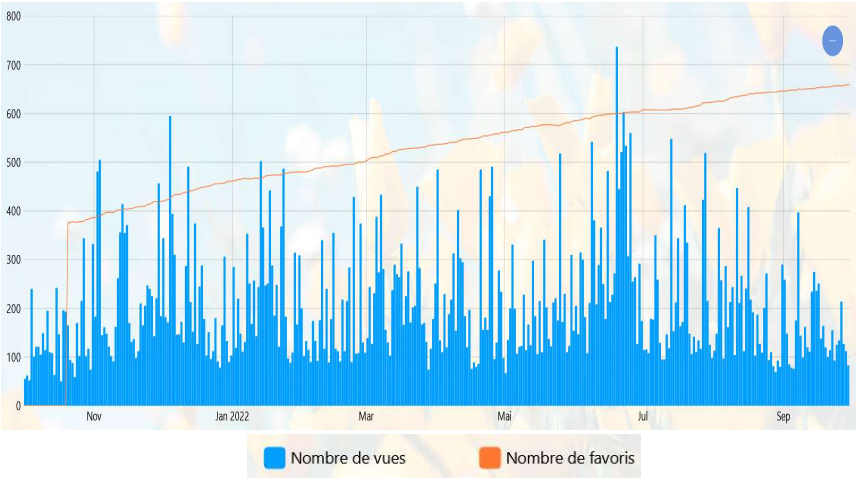

Statistiques sur l'outil :
En sept 2022, 661 smartphones ou tablettes possèdent Nauviale dans leurs favoris.

Il y a eu 74 570 lectures sur la période octobre 2021/sept 2022.

Panneaupocket permet une communication instantanée avec les habitants qui ont installé cette application.
Pour rappel, l'anonymat est garanti, les numéros de téléphone ne sont pas enregistrés.

Vous n'êtes pas encore connecté ?

- **Télécharger l'application « Panneau Pocket »**
- **Choisir ensuite dans la liste la commune de Nauviale**
- **Cliquer sur le cœur à droite de Nauviale pour mémoriser**

C'est prêt, vous recevrez les informations diffusées !!!

Disponible sur App Store

DISPONIBLE SUR Google play

Vœux 2023 de la municipalité

Les vœux auront lieu le dimanche 08 janvier 2023 à 11 heures à la salle des fêtes.

Travaux Voirie

Revêtements neufs

Voirie Communale

Comme chaque année, le conseil municipal veille à allouer un budget important à la réfection du linéaire communal.
Pour cette année 2022, les travaux de remise en état neuf de la voirie communale représentent une somme de 60 785,80 € HT.
Ces travaux ont été confiés aux entreprises COSTES TPA et GREGORY SAS.
Ils sont financés pour partie grâce à l'aide de l'état (DETR).

Ce programme de voirie neuve 2022 concerne plusieurs secteurs de la commune :
Albouynes Bas, Vernet, la Cassine, les Peyrières, Bertrand et Luc.
L'aménagement du chemin des Erables a également été pris en compte.

Voirie intercommunale

Voici la liste des travaux gérés par la Communauté de communes sur notre commune :

- Remise à neuf : Voie d'intérêt communautaire n° 8 La Place préparation 8 399 € ht et réfection de l' Enduit superficiel d'usure : 28 525 € ht

- Pata : les VIC n° 1 Campelobre Vernet, VIC 2 le Perié et VIC 3 Luc ont été traitées pour 8 350 € ht

- Curage des fossés : les VIC 1 Campelobre et 2 Labro soit 1,9 km pour 2 052 € ht

- Lamier : VIC n° 8 La Place pour 2 600 € ht

- Ouvrage d'art : parapet de Combret pour 5 064 € ht.

Point A Temps Automatique (P.A.T.A)

En parallèle des travaux de remise à neuf de la voirie communale, le conseil municipal maintient chaque année un entretien régulier avec le point à temps d'une partie du linéaire communal.

Pour 2022, les secteurs traités sont :
- rue Jean Forestier
- route de Raynals
- Cabrespine
- vieille route de Saint-Cyprien
- route du Moulin d'Arjac
- la Bastizou
- route d'Olmet

Adressage et Dénomination des Voies

A présent que chacun s'est familiarisé avec sa nouvelle adresse, il est important de rappeler à ceux qui ne l'ont pas encore fait d'effectuer les démarches nécessaires pour en informer les différents services administratifs ou privés.

Le site internet service-public.fr vous permet de déclarer votre nouvelle adresse auprès des services de l'administration (impôts par ex) et des organismes privés (fournisseur énergie par ex).

Comment bien rédiger votre nouvelle adresse :

- **Nom et prénom**

- Nom du lieu-dit (facultatif)

- **Numéro et nom de la voie**

- **Code postal et commune**

RÉPUBLIQUE FRANÇAISE
Liberté Égalité Fraternité

Service-Public.fr
Le site officiel de l'administration française

Attention de bien respecter l'ordre :

Le lieu-dit doit être positionné au-dessus du n° et nom de la voie

Pour les personnes qui éprouveraient quelques difficultés il est possible de se faire aider par la maison France services qui se situe à la maison du territoire 28 Av Gustave Bessières 12330 Marcillac.

Tel 0565713436 et **Mail** franceservices@cc-conques-marcillac.fr

Travaux Réseaux Électriques

Opération fil nu au Grauzel

Le coût de cette opération de 25 941,12 € HT a été pris en charge intégralement par le SIEDA.
Les travaux ont consisté à la dépose de fil nu et remplacement par un câble torsadé sur 400 m de long pour desservir le Grauzel et l'Escupelié.

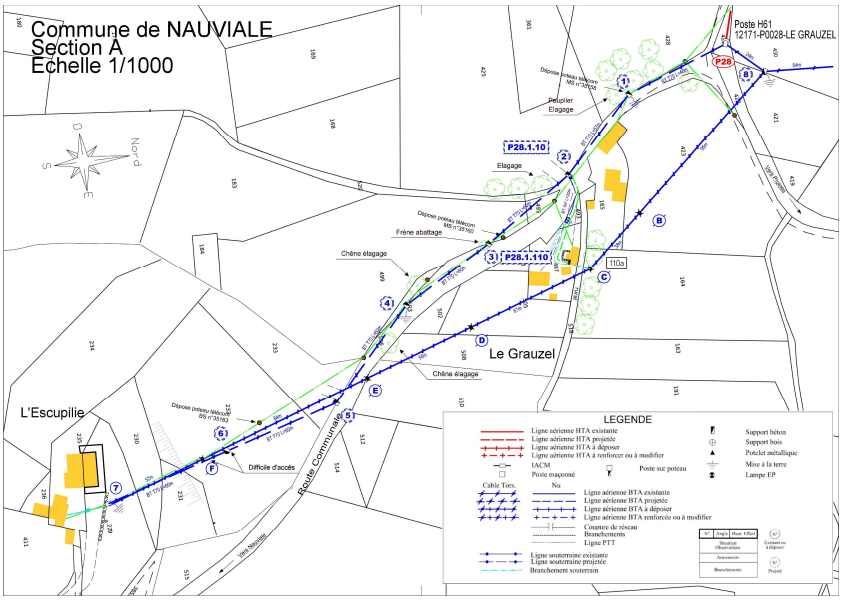

Opération fil nu au Colombier

Cette opération représente un coût de 18 345,84 € TTC pris en charge intégralement par le SIEDA.
Les travaux ont consisté à sécuriser le poste du Colombier, avec une dépose de fil nu et remplacement par un câble torsadé sur 300 m de long.

Traverse en Led

La première phase de travaux a été réalisée avec la pose de 24 luminaires LED pour la traverse du bourg.
Le montant des travaux est de 18 620 € TTC avec une subvention du SIEDA de 8 400 €.

Chaque luminaire a une puissance maximale de 46 Watt contre 120 Watt pour les luminaires déposés.

La puissance des luminaires peut être ajustée de façon individuelle, afin de rationnaliser la dépense énergétique avec notamment un abaissement la nuit de façon à avoir une puissance inférieure à 20 Watt (soit moins de 500 watt pour éclairer la traverse de 23h30 à 6h).
La phase 2 correspondant au changement de l'intégralité du bourg de Nauviale est prévue pour 2023.

Travaux Espaces publics

Place du couarail

Un petit coup de jeune a été donné en ce mois d'août aux équipements de la place du Couarail avec le remplacement des anciens bancs béton.
Un banc bois et une poubelle occupent maintenant la place de l'ancienne fontaine qui était très dégradée. Celle-ci a néanmoins été conservée pour une éventuelle future étude de remise en place compte tenu de son histoire. La reprise ponctuelle du revêtement et la pose d'un deuxième banc ont également été réalisées. A noter également le renforcement de la signalétique d'accès à la mairie.
Le coût de ces travaux est de 2 352,61 € HT.

Aire de jeux

Des aménagements ont été effectués afin d'améliorer le site pour un coût de 2 004,53 € HT :
Changement d'un jeu pour enfant
Mise en place d'une table de pique nique
Réparation des tables existantes
Installation d'une poubelle

Terrain multisport

Le revêtement du terrain multisport ayant subi quelques dégâts par endroits, il a été décidé de procéder aux réparations.
C'est l'entreprise Euroquick d'Olemps qui est intervenue pour un montant de 4 870 € HT.

Haie de Malrieu

Courant février 2022, François notre agent municipal a pratiqué une taille importante de la haie communale située rue du Liadou (lotissement de Malrieu haut). Il faut saluer le remarquable travail qui a demandé de nombreuses heures et un investissement personnel compte tenu que la végétation avait pris de l'importance malgré un entretien important réalisé il y a quelques années.

Travaux Espaces publics

Extension du cimetière de Combret

Le projet prévu depuis l'avant COVID a été mis en œuvre cet été 2022. Après l'avis de la commission travaux, un appel d'offre a été lancé en février 2022 et le conseil municipal du 6 avril 2022 a choisi l'entreprise COSTES TPA pour le lot relatif au terrassement et l'entreprise Joël CAPELLE pour le lot maçonnerie. Le montant des marchés publics pour cette opération est de 57 468 € TTC et notre commune a été aidée par l'Etat au titre de la DETR sur ce projet.

Les travaux ont commencé début juillet avec la démolition du mur côté village, la réalisation d'une plateforme permettant la suppression des marches de l'entrée, le décapage de la terre végétale et la réalisation des fouilles pour les fondations. Fin juillet, la partie maçonnerie a débuté avec la construction des nouveaux murs en grès rose à l'identique afin de conserver l'homogénéité de l'enceinte. Les travaux de cette extension ont été terminés courant octobre avec la repose du portail d'entrée qui a été remis en peinture par notre agent municipal. Après la fin des travaux d'assainissement occupant actuellement le parking de Combret, la parcelle échangée sera complètement remise en état pour son transfert définitif. En fonction des contraintes budgétaires, la voirie « rue du pavé » menant au cimetière pourra être remise à neuf en 2023.

Début 2023, le conseil municipal sera amené à réfléchir à l'approbation d'un règlement des cimetières dont celui de Combret. L'aménagement intérieur sera réalisé en parallèle afin de respecter le nouveau document. A partir de cette approbation, de nouvelles concessions pourront être proposées à Combret.

Nettoyage du mur du cimetière de Nauviale

François, notre agent technique, a procédé au nettoyage du mur extérieur du cimetière de Nauviale, le long de l'allée des Réfugiés de Lorraine.
Ce mur, noirci par la pollution, était aussi rempli de mousses et lichens.
Un nettoyage régulier permet de maintenir en état et de conserver plus longtemps les infrastructures municipales.

Travaux peintures : portes de garages, portes église

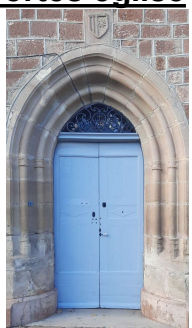

François, notre agent technique, a repeint les portes du garage municipal et de l'église.

Assainissement Combret

Cet important projet attendu depuis de nombreuses années par les habitants a vu son début des travaux au cours de cette année 2022. La convention de maîtrise d'ouvrage unique prévoit un pilotage du projet par la communauté de communes Conques Marcillac avec la mise en œuvre d'un groupement de commande, avec le SIEDA (enfouissement réseaux secs et éclairage public) et le syndicat des eaux de Montbazens Rignac (réfection du réseau d'eau potable). Après une consultation des entreprises sur la base notamment du projet du maître d'œuvre « Aveyron Etude Environnement », les marchés ont été attribués début 2022 aux entreprises CAPRARO et CPIE (terrassement et réseaux) et SAS SEVIGNE (station d'épuration).
Les montants sont les suivants :

- Réseaux eaux usées : 246 000 € TTC
- Réseaux eaux pluviales : 246 000 € TTC
- Station d'épuration : 137 000 € TTC
- Renouvellement du réseau de distribution d'eau potable (750 m) : 135 000 € TTC
- Génie civil des réseaux électriques, télécom et d'éclairage public : 61 000 € TTC

Cette importante opération a été financée pour la partie assainissement des eaux usées à 80% par l'agence de l'eau Grand sud-ouest et le département de l'Aveyron. La commune de Nauviale prend à sa charge l'intégralité financière de la construction du nouveau réseau des eaux pluviales sans aide financière extérieure ainsi que sa participation à l'enfouissement des réseaux secs. A cet effet, un emprunt de 300 000 € a été validé par le conseil municipal du 20 janvier 2022 auprès du crédit agricole au taux de 0,68% et sur une durée de 15 ans.

L'assainissement du village de Combret c'est 545 m de réseau d'eaux usées, 825 m de réseau d'eau pluviale et la construction d'une station de traitement à « filtres plantés de roseaux » de 60 Équivalent Habitant pour supprimer les rejets d'eaux usées brutes au milieu naturel.

Le début des travaux a eu lieu début mai 2022 pour une durée de 36 semaines. Après une phase d'installation de chantier au niveau du parking, le réseau a été construit depuis l'exutoire au niveau du Créneau vers le village. La plateforme de la future station a également été aménagée et les réseaux ont franchi la RD901. Début juillet, après la réfection des réseaux rue du pavé (vers le cimetière), la partie située dans le vieux village a débuté. Fin août après une interruption de trois semaines de congés, les travaux ont repris au niveau de la rue des vignerons, rue du marquis pour se déporter au niveau de la rue du château et de la rue Monseigneur Foulquier. La fin des travaux de génie civil est envisagée pour le printemps 2023 avec également la mise en service de la nouvelle station d'épuration. La phase de câblage des réseaux secs sera réalisée avant l'été et la mise en service de l'éclairage public rénové est attendue avant la fin de l'année 2023.

La commune remercie une nouvelle fois les propriétaires et le fermier qui ont accepté la vente de leur terrain nécessaire à la station ainsi que les habitants pour les nuisances dues à la présence du chantier.

Travaux Réseau fibre

L'installation de la fibre jusque chez l'abonné a continué son développement sur notre commune en cette année 2022. Rappelons qu'il s'agit d'un nouveau réseau indépendant du réseau cuivre téléphonique qui a fait l'objet d'une délégation de service public à l'opérateur ALL FIBRE devenu ORANGE CONCESSION sous le pilotage du SIEDA.
La construction du réseau est progressive avec un objectif de desserte pour fin 2023 de l'ensemble de la commune. Fin 2022, la quasi-totalité du bourg de Nauviale, du village de Combret et de Labro Campelobre sont couverts et les abonnements sont notamment possibles sur ces zones.
Deux armoires nouvelles à Nauviale et à la Salette ont été créées. La desserte des parties situées en dehors des bourgs sera assurée par les poteaux téléphoniques aériens actuels et nécessitera pour adapter le réseau la pose de nouveaux poteaux sur le domaine public comme à Cabrespines, Luc, Plagnioles, le Colombier, la Coste, Cambelasse, Labro, Cueye ou Segonzac.

Vous pouvez tester votre éligibilité sur le site :
https://www.alliancetreshautdebit.fr/fr/carte-interactive-du-deploiement-particulier

Les opérateurs Orange et Bouygues sont présents au niveau de l'armoire de Nauviale. Afin d'être raccordés à la fibre, les habitants doivent contacter l'un de ces deux fournisseurs d'accès à internet. Les opérateurs SFR et FREE sont annoncés et devraient être disponibles courant 2023. Il est important de donner sa nouvelle adresse présente sur le site All Fibre pour l'établissement des contrats d'abonnement.

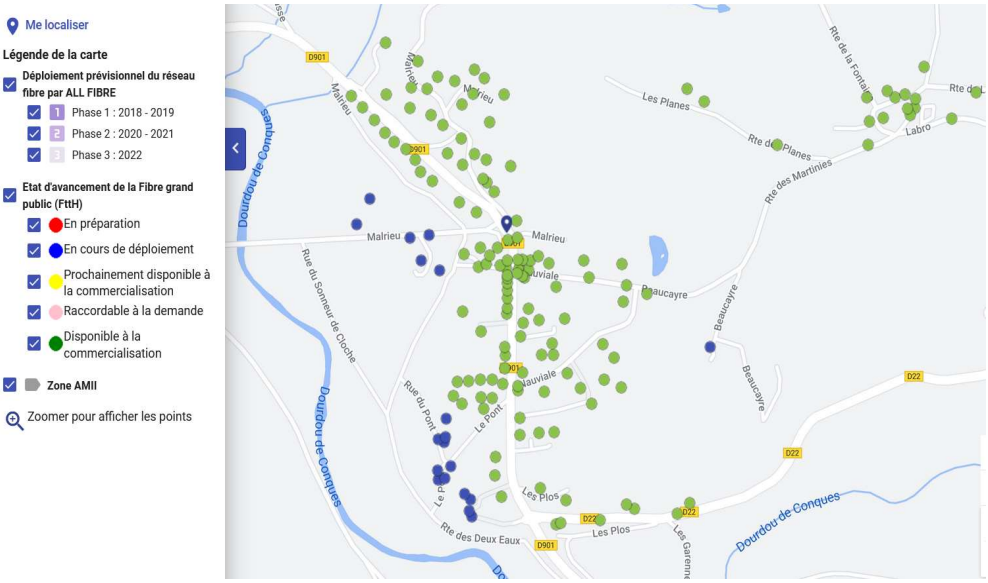

Au niveau départemental, en septembre 2022, 121 000 logements ont été raccordés soit 77% du réseau et 28 000 abonnés soit 22% de taux de pénétration.

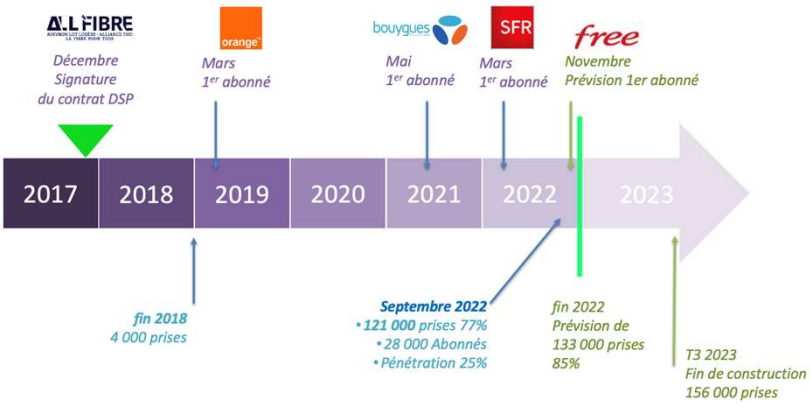

Utilisation des salles communales

Les habitants de la commune peuvent à titre particulier louer la salle des fêtes de notre village.

Pour cela, il convient de :

- consulter le planning numérique sur le site de Nauviale pour vérifier sa disponibilité.

- signer une convention de mise à disposition auprès du secrétariat de mairie. (attestation d'assurance obligatoire couvrant les dommages qui peuvent être causés lors de son utilisation).

2 chèques de caution seront demandés lors de la réservation, 100 euros pour le ménage et 600 euros pour une éventuelle dégradation.

- à la suite de la signature, prendre rdv avec un des deux conseillers municipaux responsables de la location à ce moment-là, pour la remise des clés.

Lors de ce rendez-vous, un état des lieux d'entrée sera effectué ainsi qu'un état des lieux de sortie au moment de la restitution des clés.

TARIFS :

Particulier domicilié à Nauviale ou extérieur possédant un bien dans la commune

Une journée : 100€

Deux jours avec nuitée : 150€

Option location vaisselle : 50€

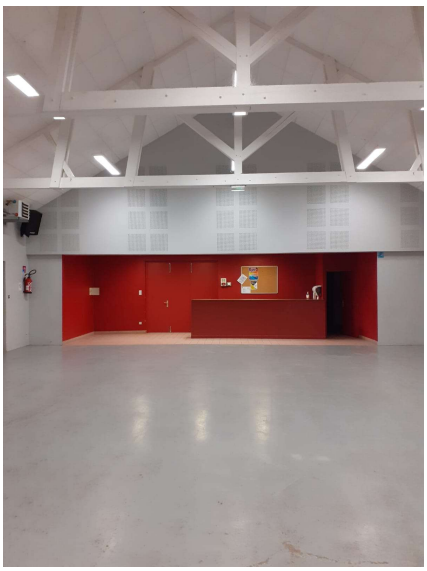

Association de la commune

La salle des fêtes est mise à disposition de toutes les associations et les dates d'occupation du lieu seront définies lors de la réunion annuelle inter-associations.

Association hors commune

C'est le conseil municipal qui décide de sa mise à disposition en fonction des demandes.

Le tarif est de 300 €. Les deux chèques de caution seront également demandés.

Nota Bene :

La salle des fêtes est un bien commun à tous les nauvialois et un lieu de rassemblements conviviaux tant pour les familles que pour les associations. « *Prenons en soin* ».

La salle de réunion à l'étage est mise à disposition gratuitement pour les réunions des bureaux associatifs. A ce jour, il n'y a pas d'état des lieux d'entrée et de sortie. Nous croyons au civisme de chacun et de tous pour la rendre rangée et propre.

Travaux Bâtiments

Le Rougier

Les travaux ont été réalisés durant le deuxième semestre 2022

Première phase

Courant juillet qui a consisté à l'installation d'un groupe d'extraction (vmc) et à la mise en place d'une couche isolante avant la pose du nouveau plafond dans la salle de restaurant.

Ceci doit permettre une économie de chauffage et un meilleur confort acoustique.

Coté éclairage, ce sont 9 luminaires led qui ont été posés en plafond en complément des appliques murales existantes, ce qui permet un éclairage homogène et intense si besoin mais aussi la possibilité d'une lumière plus douce à l'aide des appliques murales.

Deuxième phase

Durant septembre a été réalisé la dépose de l'ancienne chaudière fioul, l'agrandissement du local chaufferie et la construction du silo à granulés.

Les combles de la bâtisse principale ont également fait l'objet d'une isolation en soufflé d'une laine de verre de type Isolène 4 – épaisseur 400 mm sur plancher. S'en est suivi courant octobre la mise en place de la nouvelle chaudière bois.

Troisième phase

Fin octobre ce sont les portes et fenêtres bois de la salle de restaurant qui ont été remplacées par des menuiseries alu permettant ainsi d'améliorer encore l'efficacité énergétique du bâtiment.

Ces travaux représentant un cout de 117 600 € TTC financés (montant HT) par :

Etat : Plan de relance 31 196 € HT, DETR 2022 10 200 €

Région : 23 397 € HT Département : 7 799 € HT Commune : 25 408 € HT

Vestiaires

Dans le prolongement de son action de soutien aux associations et à l'économie d'énergie, la commune a engagé le projet de remplacement de l'ensemble des menuiseries des vestiaires.

Les nouvelles fenêtres permettent maintenant une aération et les portes sécurisées isolent correctement du froid.

Les travaux ont été réalisés début décembre par l'entreprise ABITA de Saint Felix de Lunel pour un montant de 15 436 euros TTC.

Ils sont financés par la commune et avec l'aide :

- de L'Etat au titre de la DETR (4 754 €)
- du département de l'Aveyron (2 971 €)HT
- de la Fédération Française de Football (1 100 €)

Ces travaux permettent donc une amélioration de l'isolation et de fait une économie d'énergie ainsi qu'un meilleur confort pour les utilisateurs.

École

Fonctionnement du RPI :
Les cours sont dispensés de,
9H à 12H et de 14H à 17H pour le site de Nauviale,
8H45 à 12H et de 14H à 16H45 pour le site de Pruines.

Effectifs :
Pour cette année scolaire 2022/2023, le RPI (Regroupement Pédagogique Intercommunal) comprend donc 56 élèves sur les 2 sites et 3 institutrices.

Site de Nauviale :
Laetitia PELEGRY, directrice du site de Nauviale, enseignante pour les 21 élèves des classes de GS, CP et CE1. En congé maternité, elle est remplacée par Christel LAYROL PITORSON.

Sandra GELY, enseignante pour les 23 élèves de TPS, PS et MS (Maternelle).

Site de Pruines :
12 élèves élémentaires avec Laetitia VEYRAC nouvelle enseignante pour les classes de CE2 et CM.

Ecole maternelle de Nauviale
20 Passage des Ecoliers
12330 NAUVIALE
Téléphone:
05 65 72 81 26
Courriel :
0120525F@ac-toulouse.fr

Ecole élémentaire de Pruines
Le bourg
12330 PRUINES
Téléphone:
05 65 69 84 74
Courriel :
0120565Z@ac-toulouse.fr

Personnel communal présent sur le temps scolaire :
Maryline CABROLIER (ATSEM, garderie et ménage) de 7H30 à 12H et de 13H15 à 19H00.
Aurélie GRACIEUX FALIP (ATSEM, garderie et ménage) de 09h00 à 13H45 puis de 17h00 à 19H00, mise à disposition par la commune de Pruines.
Patricia RUDOLF (garderie, navette bus, cantine) de 08H00 à 9H00 et de 12H00 à 14H00.
Anabela JORDAO (cantine) de 11H30 à 14H00.

Bilan financier :
Pour l'année scolaire 2021/2022, les dépenses s'élèvent à 77 031,94€ pour le site de Nauviale (37 élèves) et 31 694,11€ pour le site de Pruines (16 élèves).
Le coût par élèves représente donc 2 081,94€ pour Nauviale et 1 980,87€ pour Pruines.

Travaux et aménagement des salles de classe

Les travaux ont commencé dès juin avec la rénovation de la peinture de la salle aménagée en salle de sieste. C'est François, agent municipal qui s'est chargé de ces travaux.
Ensuite, le nombre d'enfants grandissant, il a fallu ré organiser la disposition des classes, de la garderie et de la salle de sieste.
L'organisation théorique des classes a été définie par les institutrices et les élus en charge du RPI. François Bou, agent technique s'est donc chargé de déménager le mobilier dans les différentes salles.

Les parents ont participé et ont commencé le déménagement le jour de la sortie.
Ainsi, la classe des petits (TPS à MS) est installée dans le bâtiment du haut (entrée côté route), la classe des GS/CP est située dans le bâtiment du milieu.
Enfin, la salle de garderie et salle de sieste sont maintenant disposées dans le bâtiment du fond.

Cantine

Pour le site de Nauviale, les repas sont pris au Restaurant « Le Rougier » à 12h. Aurélie Falip-Gracieux, Patricia Rudolf et Anabela Jordao encadrent les deux groupes d'enfants (petits et grands). Le prix du repas facturé aux parents domiciliés à Nauviale après participation de la commune est de 4,20 € pour l'année scolaire 2022-2023. La cantine est accessible sur inscription journalière tous les jours scolaires.

Pour le site de Pruines, les repas sont livrés par l'Auberge de Bruéjouls à la salle des fêtes du bourg en liaison avec le personnel communal qui assure la garde des enfants. Le prix du repas facturé aux parents domiciliés à Nauviale est de 4,20 €.

Les menus pour les sites de Nauviale et Pruines sont consultables sur nauviale.fr/ecole/

Comme les années précédentes, la municipalité prend à sa charge une partie du prix du repas facturé.

Garderie

Elle est ouverte les lundis, mardis, jeudis et vendredis de 7h30 à 9h00 et de 17h00 à 18h30. Le tarif de la garderie est de 90 € par an et par enfant (forfait) quel que soit le nombre d'heures utilisées. Le tarif est de 65 € pour les enfants rentrant en janvier. Le règlement est consultable et téléchargeable sur le site internet communal : nauviale.fr/ecole/

Transports Scolaires

Navette bus :
Le système de navette (bus matin et soir) est effectif et permet ainsi à chaque élève de rejoindre le site d'enseignement.
Ce service est de la compétence de la Région Occitanie.

Agence Postale et Bibliothèque

Agence postale et Bibliothèque
126 Avenue Pierre Soulages
12330 NAUVIALE

Téléphone:
05 65 69 82 60

•LUNDI	8h30/12h30
•MARDI	8h30/12h30
•MERCREDI	8h30/12h30 et 14h00/18h30
•JEUDI	8h30/12h30
•VENDREDI	8h30/12h30 et 14h00/18h30

Agence Postale

Les horaires de la Poste restent inchangés.

Laurence rappelle que vous pouvez venir chercher les sacs jaunes pour le tri. (Les sacs poubelles noirs ne sont plus distribués.)

Pour rappel, le livre sur le Château de Beaucaire est toujours à la vente. Les bénéfices sont reversés à l'Association des Amis de Beaucaire.

Pour réduire son empreinte carbone et s'adapter aux usages des consommateurs, La Poste fait évoluer sa gamme de courrier.

Fin du timbre rouge qui évolue en version numérique, création d'une lettre turquoise…

Plus d'infos sur laposte.fr

Bibliothèque

Cette année le bibliobus est passé deux fois et permet ainsi de renouveler un grand nombre de livres. L'accent a été mis sur les albums enfants. Tous les vendredis, les plus jeunes encadrés de leur enseignant, viennent choisir un nouveau livre. Les plus grands quant à eux, viennent une semaine sur deux. D'où la nécessité de leur proposer des nouveautés. En effet, certains jeunes lecteurs assidus connaissent déjà la plupart des ouvrages.

Comme chaque année, la bibliothèque s'est enrichie d'une quarantaine de livres choisis soigneusement par Laurence à la bibliothèque Chemin d'encre. Au total ce n'est pas moins de 1916 livres qui vous sont proposés.

On compte environs 130 lecteurs inscrits à notre bibliothèque et cette année deux nouvelles familles ont adhéré soit 7 nouvelles inscriptions.

Laurence tient à remercier toutes les personnes qui font des dons de livres. Récemment elle a reçu une collection de « polars » de très bonne qualité. « C'est un plaisir de recevoir ces dons, j'aime leur redonner vie, les faire beaux et leur faire une place de choix sur nos rayonnages » nous confiait Laurence.

Notre bibliothèque est un lieu de vie agréable, vous y serez toujours bien accueilli par Laurence.

Achat matériel

La tondeuse achetée en 2016, présentait quelques signes de faiblesse.

Des travaux de remise en état étaient nécessaires sans pour autant apporter une fiabilité sur quelques années.

En fin d'année 2021, le conseil municipal décidait de changer la tondeuse, le choix s'est porté sur un modèle professionnel.

La tondeuse achetée est de marque Kubota modèle G21HD pour un montant de 18 600 € TTC.

L'ancienne tondeuse a été reprise par le vendeur à hauteur de 3 000 €.

Projets

Photovoltaïque salle des fêtes

Les toitures des bâtiments publics constituent un gisement potentiellement important pour l'installation de centrales de production d'énergie photovoltaïque.

Pour faciliter le déploiement opérationnel de ces potentiels identifiés, la Communauté de Communes propose de piloter un groupement de commandes d'études de Maîtrise d'œuvre comportant pour chaque bâtiment ou projet au sol :

Une mission diagnostic et d'opportunité devant permettre aux Maîtres d'Ouvrages de se positionner de façon définitive sur la faisabilité technico-financière des projets

Le cas échéant, la suite des éléments de mission de base d'un marché de maîtrise d'œuvre en matière de bâtiment (de l'avant-projet à la réception).

Le conseil municipal a identifié la salle des fêtes comme bâtiment communal susceptible d'être équipé en panneaux photovoltaïques.

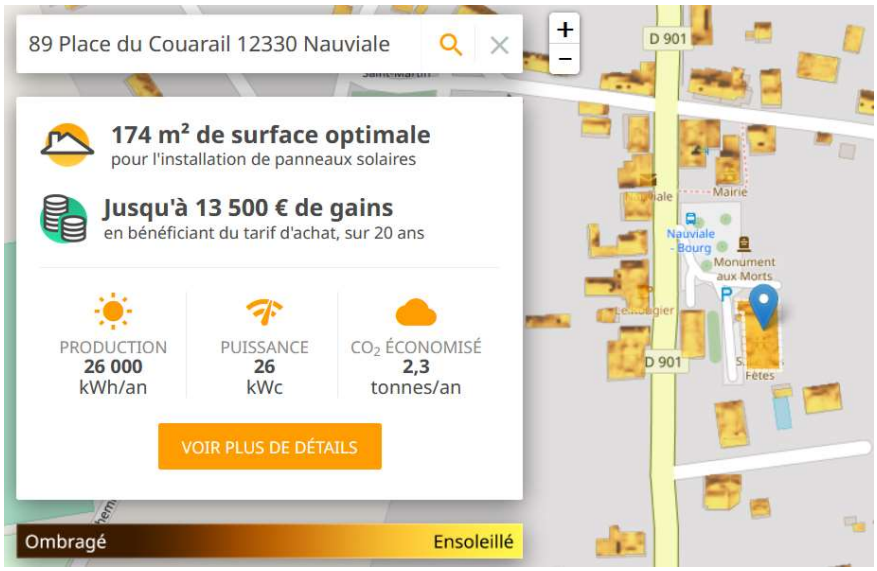

QUELQUES NOUVELLES DE L'ELABORATION DU PLUi

Les travaux de son élaboration se poursuivent à un rythme soutenu. Rappelons que c'est au travers de ce document que seront définies les conditions d'aménagement et d'occupation des sols opposables aux administrés.

Au cours du premier semestre 2022 a été élaboré le projet d'aménagement et de développement durable (PADD). C'est un document de projection dans l'avenir exposant les objectifs du territoire. Il définit les grandes orientations d'aménagement dans divers domaines (habitat, développement économique, protection des espaces, etc). Ce document qui est un projet politique d'aménagement pour les 10 à 15 ans à venir, a fait l'objet d'un débat dans les 12 conseils municipaux de la communauté de communes. Le Conseil municipal de Nauviale en a débattu dans sa séance du 21 avril 2022 où diverses observations ont été présentées. Enfin, le débat en Conseil communautaire a eu lieu le 31 mai 2022.

Vient maintenant le temps de l'élaboration du règlement qui devrait être arrêté en conseil communautaire en début d'année 2023. C'est un document important qui doit fixer, en cohérence avec le PADD, les règles générales et les servitudes d'utilisation des sols sur tout le territoire de la communauté de communes. Il fixera également les règles applicables à l'intérieur de chacune des zones définies par le règlement graphique (zones urbaines, à urbaniser, agricoles, naturelles). Il sera soumis à diverses consultations et à enquête publique. Celle-ci devant se dérouler au cours du 2è semestre 2023 vraisemblablement. Ce sera un moment fort dans la démarche. L'enquête permettra au public d'être informé. Chacun aura la possibilité de faire part de ses observations et remarques. Le règlement sera notamment opposable aux demandeurs d'autorisation de construire et d'aménager.

Pour obtenir davantage d'informations sur le PLUi, site internet https://plui-conques-marcillac.jimdofree.com

Le calendrier prévisionnel d'élaboration du PLUi est envisagé comme ci-après :

2019 – 2021 : diagnostic et préparation du projet

2021-2022 : Formulation du projet (PADD)

2022 : traduction réglementaire avec définition des orientations d'aménagement et de programmation, zonage et règlement et arrêt du projet

2023 : phase administrative (enquête publique et consultation des personnes publiques associées) et approbation du PLUi

La gouvernance locale

Le PLUi est élaboré en collaboration entre l'EPCI et les 12 communes membres. De nombreux outils sont déployés pour assurer la mise en œuvre d'un travail partenarial efficace :

- réunion de la **Conférence des Maires**
- création d'un **COTECH** (comité technique) constitué d'élus référents du territoire et de certains agents communaux
- présentation régulière en conseil municipal
- création d'outils de concertation à l'échelle de la commune
- organisation de séminaires d'acculturation à destination de l'ensemble des **conseillers municipaux** du territoire

Accueil Vélo

office de tourisme CONQUES MARCILLAC

Un label au service des cyclotouristes

Le label Accueil Vélo permet aux cyclotouristes d'identifier le plus simplement possible tous les établissements adaptés à la pratique du vélo. Cette marque nationale est mise en place, sous l'égide de France Vélo Tourisme, par les organismes locaux afin de réserver le meilleur accueil aux cyclistes partout en France durant la durée de leur périple.

Accueil Vélo permet de trouver un établissement à moins de 5km d'un itinéraire cyclable afin de profiter d'informations pratiques et de conseils utiles lors du voyage. Les établissements qui souhaitent être labellisés Accueil Vélo doivent répondre à une liste de critères précis .Il peut s'agir de loueurs et/ou réparateurs vélos, de lieux d'hébergement, de restaurants, d'offices de tourisme et même de sites touristiques.

En France, il existe plus de 5 000 établissements labellisés. Voici les critères nécessaires à l'obtention du Label :

1. Proposer un abri vélo couvert et fermé
2. Mettre à disposition un kit de réparation complet
3. Mettre à disposition une prise de rechargement
4. Être à moins de 5 km d'un itinéraire cyclable
5. Proposer la possibilité de laver et sécher son linge
6. Permettre le transport de bagages

Dans notre communauté de communes, plusieurs établissements ont été récemment labellisés depuis l'ouverture de la V86 (vélo route bord du lot, variante Conques-Espalion) :

L' Auberge Saint Jacques à Conques (restaurant et hébergement)

Chez Marie à Grand Vabre (restaurant)

Le temps d'une pause à Conques (camping et restaurant)

Station BEE'S à Saint Cyprien (loueur et réparateur vélo)

GR 62

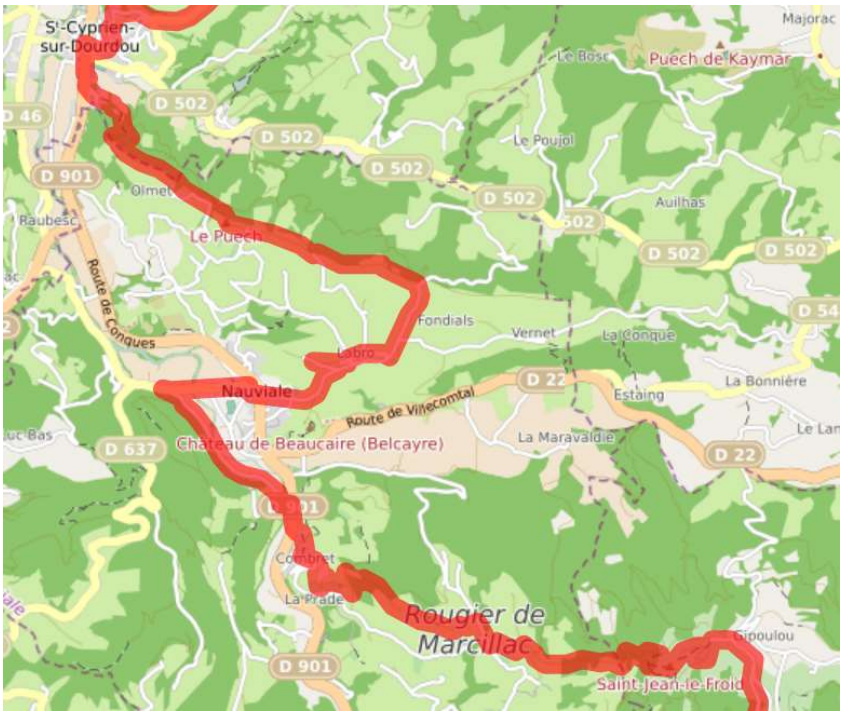

Le GR 62 part du col de l' Asclier dans le Gard à proximité du Mont Aigoual. Il passe par Millau et Rodez et se termine à Conques. Au total, 210 km.

Après un état des lieux, ce chemin de Grande Randonnée était menacé de perdre sa dénomination de GR. En effet, la fédération nationale des randonneurs relevait le manque d'infrastructures locatives pour les marcheurs, un manque d'investissement et de valorisation du sentier. Cette voie étant peu fréquentée, elle manquait d'entretien menaçant même de disparaître.

Michel Longuet, président de la section aveyronnaise a réuni l'ensemble des pouvoirs publics concernés (communes, communautés de communes et offices de tourisme) pour les informer de la nécessité de moderniser les outils de communication (topo-guide notamment) d'une part et la remise en état du chemin (débroussaillage, fléchage, etc).

De Rodez à Conques, un comité technique composé d'élus, d'hébergeurs, de randonneurs ont repensé le tracé de façon à ce que les marcheurs puissent bénéficier au mieux de nos structures d'accueil, commerces etc..

Lors de sa séance du 20 janvier 2022, le conseil municipal a délibéré sur le nouveau tracé et demandé son inscription au Plan Départemental des Itinéraires de Promenades et de Randonnées (PDIPR).

Le sentier passera désormais dans le bourg, à proximité de Beaucaire et sur le chemin des Crêtes.

Cette nouvelle version du GR62 qui traverse notre commune sera complètement opérationnelle en début 2024.

Syndicat des Eaux

L'année 2022 a été marquée par une sécheresse importante, le périmètre de notre syndicat a été préservé de pénurie d'eau, là ou d'autres secteurs du département (nord Aveyron par ex) ont nécessité des ravitaillements quotidiens en eau.

Il faut rappeler toute l'importance de la connexion « physique » réalisée en 2017 entre l'ancien syndicat de Conques Muret le Château et celui de Montbazens Rignac.

Cela a permis de garantir une continuité de la distribution en eau potable sur le secteur de Conques dès la mi-juillet (débit minimum atteint pour la source de l'Ouche).

Il y a quelques années, une telle situation avait entrainé la distribution d'eau en bouteilles.

La construction de l'usine de production d'eau potable à Lassouts, sur les bords du Lot, se finalise. Elle devrait être opérationnelle au printemps 2023.

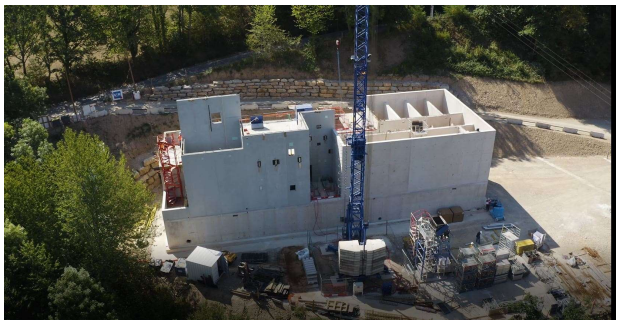

Pour rappel, cette construction fait partie des travaux entrepris pour sécuriser la ressource en eau, le budget étant d'environ 12 millions d'euros.

Côté travaux sur Nauviale, le syndicat procède au renouvellement du réseau potable dans le village de Combret.

On notera le changement des compteurs classiques par des compteurs « intelligents » permettant une radio relève (ces compteurs vont être généralisés sur le périmètre du syndicat).

Comme chaque année, vous pouvez consulter le Rapport relatif au Prix et à la Qualité du Service d'eau potable pour l'exercice 2021 (RPQS 2021) sur nauviale.fr

Ce rapport permet d'apprécier la performance de la distribution en eau du réseau à travers divers indicateurs clés (caractéristiques techniques, qualité de l'eau, indice linéaire de perte, financement des investissements).

Enfin le prix de l'eau pour 2023 ne subit pas de hausse.

Abonnement domestique

	2023
Part Fixe	63,00 €
Part Variable	1,2370 €

Abonnement secondaire

	2023
Part Fixe	69,50 €
Part Variable	1,237 €

Abonnement professionnel

	2023
Part Fixe	171,00 €
Part Variable	1,061 €

Tri Sélectif

Ensemble, poursuivons les bons gestes au quotidien et adoptons les nouvelles consignes de tri pour la poubelle jaune !

Depuis le 1 er novembre 2021, les consignes de tri ont évolué. De nouveaux emballages tels que les pots, boîtes, barquettes, films plastiques, petits métaux et bien d'autres ont rejoint nos poubelles jaunes pour une consigne encore plus simple : à présent tous les emballages et tous les papiers se trient !

La Communauté de Communes Conques Marcillac et le SYDOM Aveyron se sont engagés depuis plusieurs mois dans la mise en œuvre de cette extension des consignes avec pour objectif de faciliter le geste de tri de tous les Aveyronnais. Ce changement permet de recycler et de valoriser un maximum de déchets, tout en réduisant le poids du sac noir.

Pour ce faire, ECOTRI basé à Millau, s'est modernisé pour devenir le centre de tri départemental et ainsi valoriser la totalité de la collecte sélective du département.

Nous profitons aussi de ce bulletin pour vous encourager toutes et tous à venir à la zone de dépôt Marcillac ou St Cyprien pour déposer vos **cartons**, notamment les plus grands. En effet, sans doute sous l'effet de l'accroissement des livraisons à domicile, les volumes de cartons collectés dans les bacs jaunes, ont cru de façon spectaculaire ces derniers mois accentuant les problèmes de débordements (d'autant qu'on peut regretter que les cartons soient rarement pliés avant d'être déposés dans les bacs…)

La Communauté de Communes Conques-Marcillac développe son partenariat avec le SYDOM Aveyron et éco-mobilier (éco-organisme à but non lucratif) avec l'installation de la collecte de meubles, matelas, couettes et oreillers usagés, sur la déchèterie de Marcillac-Vallon.

Depuis le 02 mai dernier, une nouvelle benne dédiée au mobilier usagé est mise à disposition à la déchèterie de Marcillac. Dans cette benne Éco-mobilier, les habitants du territoire peuvent déposer tous leurs meubles quel que soit le matériau (bois, mousse, plastique, ferraille,) et quel que soit l'état (cassés, en morceaux, démontés ou déchirés).

Cela comprend tout l'ameublement : buffets, étagères, bahuts, bars, caissons de cuisine, planches de bois, chaises, canapés, fauteuils, transats, tabourets, poufs, sommiers, matelas, lits, têtes de lit, tables, bureaux, guéridons, …

Le démontage au préalable des différents éléments d'ameublement facilite leur stockage et leur transport.

La déchèterie met également à disposition des habitants un contenant spécifique pour la collecte des couettes, oreillers, coussins, sacs de couchage et surmatelas hors d'usages.

Déposer en déchèterie les meubles (de préférence démontés), matelas, couettes et oreillers hors d'usage, c'est leur offrir une seconde vie pour qu'ils soient recyclés en nouvelles matières premières ou valorisés sous forme d'énergie.

Pour en savoir plus, rendez-vous sur **eco-mobilier.fr**

Tri Sélectif (suite)

Zone de dépôt de St Cyprien.

Pendant la période estivale, vous avez noté que les horaires d'ouverture de la zone de dépôt de St Cyprien ont été modifiés (ouverture les matins). Depuis début septembre, l'équipement est de nouveau ouvert les après-midi de 13H30 à 17H30 les lundis, mercredis et samedis. Ce changement d'horaire estival a permis à la Communauté de Communes de mieux organiser le temps de travail de ses agents techniques qui sont en heures d'été pendant cette période tout en permettant aux habitants de disposer d'une solution déchèterie le matin (à St Cyprien) mais également l'après-midi (Marcillac).

INFORMATIONS UTILES

Déchetterie de Marcillac (Malviès)
Du Lundi au Vendredi de 14h à 18h30
Samedi de 10h à 12h et de 14h à 18h30
05 65 71 72 01

Zone de dépôt de St Cyprien sur Dourdou
Lundi, Mercredi et Samedi de 13h30 à 17h30
06 87 89 45 35

Carte Multi-Activités

La 6ème édition de la Carte COM COM' plébiscitée par les jeunes et leurs parents,

La carte COM COM' mise en place par la Communauté de Communes Conques-Marcillac a encore rencontré un franc succès pour sa 6me édition. Ce sont 236 jeunes de 11 à 17 ans issus de tout le territoire, en recherche d'activités et de découvertes, qui se sont inscrits au dispositif depuis juin 2022.

Ils peuvent bénéficier d'entrées gratuites dans les piscines intercommunales de Marcillac-Vallon et St Cyprien sur Dourdou jusqu'à la fin de l'été, de réductions chez les partenaires de la carte et de 13 journées d'activités gratuites de pleine nature, manuelles ou culturelles.

Quad, paddle, laser game, spéléo, ateliers au Musée du Rouergue à Salles-la-Source, motocross, vélo électrique, jonglage, atelier bois, atelier couture et sérigraphie sont un échantillon des activités proposées cette année. Les inscriptions ont été complètes en une matinée, preuve de l'attrait de l'opération.

Mais la carte COM COM' ce n'est pas que l'été, des activités seront aussi proposées pendant les vacances de Toussaint et de Noël, notamment un stage baby-sitting en lien avec Info Jeunes Conques-Marcillac, une formation aux premiers secours et d'autres activités de loisirs seront au programme.

Pour rappel, il est toujours possible de prendre la carte COM COM' qui est valable jusqu'au 30 juin 2023. Renseignements : Communauté de Communes Conques-Marcillac 05 65 71 86 20 / contact@cc-conques-marcillac.fr

Maison France Services

Un espace dédié aux usagers des services aux publics, des agents d'accueil et d'accompagnement à votre écoute.

POUR QUELLES DEMARCHES ?

- Formation, emploi, retraite
- Logement, mobilité, courrier
- Santé, prévention
- Impôts
- Justice
- Budget
- Santé, prévention
- Renseignements état civil

IMPORTANT

Pour que mon déplacement soit utile, je pense à me munir de mes différents identifiants (CAF, AMELI, CARSAT, Pole Emploi, MSA, Impôts)

LES STRUCTURES PARTENAIRES

Espace Emploi Formation

Cyberbase

Point Information Jeunesse

Point Info Seniors

Permanence des Assistances Sociales

ACCUEIL

A Marcillac Vallon à la Maison du Territoire

Lundi de 13h30 à 17h30

Mardi à vendredi de 9h à 12h30 et de 13h30 à 17h30

A Saint Cyprien sur Dourdou à la Mairie

Jeudi de 9h à 12h

FRANCE SERVICES LA MAISON DU TERRITOIRE

28 Avenue Gustave Bessière 12330 MARCILLAC VALLON

Tél 05 65 71 34 36

Mail : franceservices@conques-marcillac.fr

Cyberbase

Ateliers numériques délocalisés

Dans le courant de l'année 2023, la cyber base de Conques-Marcillac, se délocalisera dans notre village pour des ateliers numériques .

Si vous souhaitez vous initier à l'utilisation de l'ordinateur, de la tablette ou du smartphone, ou pour simplement être plus à l'aise avec votre appareil et progresser petit à petit, des petits groupes de participants pourront être constitués pour des séances de 2 heures le vendredi après-midi.

Alors pour apprendre en pratiquant, pour poser vos questions et obtenir des réponses personnalisées, il suffira de se rendre dans la salle de réunion de la salle des fêtes.

Pour les personnes intéressées, nous vous donnerons prochainement plus d'informations précises sur les dates et le déroulement des séances via panneau pocket, le site de Nauviale ou la presse.

Le prix par personne sera de 5 € par atelier.

La Cyber Base propose principalement 4 services :

- l'accès libre pour utiliser les ordinateurs de la Cyber Base en autonomie ou se connecter à Internet avec son propre matériel, tout en ayant l'assurance d'obtenir les conseils d'une animatrice si besoin.
- l'accompagnement individuel, sur rendez-vous, pour être accompagné sur des usages informatiques spécifiques.
- des ateliers d'initiation en petits groupes pour progresser dans l'utilisation des technologies numériques. Différents thèmes sont abordés selon un programme trimestriel pour les adultes : session 1er clic pour les débutants ou pour revoir les bases : tableur, Gimp (retouches photos), Trucs & Astuces… Des après-midis sont également proposés aux enfants lors des Cyber Goûters programmés à chaque période de vacances. L'animatrice utilise des logiciels libres et/ou gratuits afin que les utilisateurs puissent les réutiliser facilement chez eux.
- les projets en partenariat avec les structures locales en fonction des demandes et des besoins…

ASSOCIATION LE CRENEAU

réseau CYBER BASE Midi-Pyrénées

S'installer à Nauviale

De nouveaux habitants ont choisi Nauviale comme lieu de vie. Ici on est proche de la ville tout en profitant du calme de la campagne verdoyante.

Josiane Lemaire est locataire à l'ancien presbytère, place église saint Martin.

Sylvain Ott s'est installé à la maison Fournier, avenue Pierre Soulages.

Antoine Roualdes habite dans la rue des Oliviers, la maison Taillant.

Angélique Lagrenée et Stéphane Gerbaud résident à la maison Serieye à l'entrée de Saint Cyprien, route de Rodez.

Samantha Fortuny et Alban Geniez sont installés à la maison Pilorget route de la Coste.

Mme et Mr Portal ont aménagé dans la maison Bibal, route de la Croix Grande.

Quelques maisons nouvelles en construction dans notre village.

Véronique Lattes dans la rue des Oliviers.

Françoise Rols et Gilles Couly rue du Comte d'Armagnac.

Justine Grandchamp et Clément Cordillot rue Jean Forestier.

D'anciennes maisons se voient rénovées.

C'est le cas au-dessus de Combret, route du Truel avec Pierre et Maryse Souyri.

De même pour la grange à Couarieu route du Périé avec Chloé Willot et Romain Fayel.

Monsieur le Maire et toute l'équipe municipale sont heureux d'accueillir tous ces nouveaux habitants et auront grand plaisir à les rencontrer au cours des diverses manifestations organisées dans notre village.

Le Mot des Associations

La traditionnelle réunion des associations s'est tenue début septembre. Après un tour de table pour donner la parole à chacune des associations, il a été défini le calendrier des manifestations pour la fin d'année 2022 et l'année 2023.

Les Virades de l'Espoir

Les Virades de l'espoir
Respirer aujourd'hui, guérir demain

C'est avec un grand plaisir qu'une nouvelle édition des Virades de l'espoir a vu le jour en ce dernier dimanche de septembre.
Après concertation de l'équipe bénévole nous voilà décidés à vous faire revivre une journée de fête solidaire. Il nous a fallu pas mal d'énergie mais celle ci fut réussie.
Vous étiez nombreux à venir nous soutenir, passer un moment agréable autour du repas avec une délicieuse poule farcie accompagnée de sympathiques chansons du groupe Accord Perdu, vous balader en moto ou à pied lors de la randonnée pédestre.
Un grand merci est adressé à tous les bénévoles qui œuvrent au succès de cette journée à différents niveaux et surtout qui me donnent l'énergie et l'envie de continuer à organiser.

Merci à tous les partenaires, commerçants, à la mairie de Nauviale, associations... et à vous tous participants qui faites le succès de cette manifestation pour « vaincre la mucoviscidose ».

Cette année nous reversons 2 359 € à l'association par le biais des dons, et des participations aux différentes activités.
Si vous avez envie de proposer une nouvelle activité pour la prochaine édition, contactez moi.
Des photos seront bientôt disponibles sur le site de la mairie de Nauviale et sur le site de Vaincre la Mucoviscidose.
Si vous souhaitez faire un don, c'est encore possible sur ce même site.

Nous vous donnons rendez-vous le dernier week end de septembre 2023.

Encore un grand MERCI.

Céline REY Responsable des Virades de l'espoir de Nauviale

Nauviale, riche en paysages et hameaux tous aussi mignons les uns que les autres.

Nauviale, riche de personnalités diverses, oh combien toutes importantes à la vie de notre village !

Ces derniers temps la jeunesse nous a montré son envie d'animer Nauviale avec l'aide de différentes associations.

Merci pour leur implication leurs idées nouvelles pour que la convivialité de ce beau village perdure.

Joyeusement.

Le comité d'animation

Saint Martin 2022

Photos Michel Rey

« BOULEVERSEMENTS EN COURS »

La saison 2021/2022 se termine sur la routine. Nous avons pu amener le championnat à son terme et toutes les équipes se maintiennent mais la fin de saison a été animée au niveau des dirigeants.

Bertrand CAYZAC, entraineur de l'équipe 1 cède sa place à Nicolas BESCOND, pour se consacrer uniquement à l'école de foot en compagnie de Charles RUIZ. Nous le remercions de s'être occupé de l'équipe une et des entrainements durant toute ces années.

Le nouveau coach et son adjoint Thomas JOULIA sont entrés en contact avec Foot-Vallon. Une tentative de rapprochement des deux clubs est en discussion. Pour l'instant le projet consiste à une entente au niveau des équipes 2 et 3.

Le club s'articule donc ainsi :

les équipes 1 restent indépendantes en D2

L'équipe 2 entente Foot-Vallon/Dourdou en D3

L'équipe 3 entente Dourdou/Foot-Vallon en D4
Les écoles de foot et les vétérans restent indépendants

Nous manquons cruellement de joueurs d'où cette approche qui nous permettra de passer un cap ou de revenir au statu quo, l'avenir nous l'apprendra.

Dans l'équipe 3, Rémi PRADELS a pris le coaching et je l'accompagnerai toute la saison 2022/2023.

Les entrainements se font aussi en commun (une fois à Marcillac, une fois à Nauviale). Une nouvelle application « SPORTEASY » permet à tout le monde de se tenir au courant des matchs et des entrainements.

Edito PEDRO :

Nous avons décidé avec Yves de nous retirer progressivement de la direction de l'US Dourdou en passant la main à des joueurs qui auront une autre approche de la vie du club.

Nous garderons une licence et un œil sur tout ce qui va se passer dans l'avenir car ce club reste en nous. Le fonctionnement de cette saison va nous apporter sûrement quelques réponses sur la viabilité de cette entente si tout le monde respecte la parole donnée lors de nos nombreuses réunions pour que vive l'US Dourdou.

Responsables catégories :

- Equipe 1 Dourdou : Nicolas BESCOND -Thomas JOULIA
- Equipe 1 Foot-Vallon : Eric GINESTET
- Equipe 2 Vallon/Dourdou : David CARVALHO - Emmanuel RUDELLE
- Equipe 3 Dourdou/Vallon : Rémi PRADELS - Pedro DELGADO
- Vétérans Dourdou : Cédric DELAGNES
- Ecole de Foot Dourdou : Charles RUIZ - Bertrand CAYZAC

Les genêts d'Or

L'association les "Genêts d'Or" permet aux retraités de se retrouver et d'évoquer des souvenirs et des bons moments passés ensemble lors des repas et des sorties. Notre association a pour but de participer à la vie du village. Le club compte 89 adhérents et c'est avec plaisir que nous accueillons les nouveaux adhérents afin de nous aider à faire vivre le club.

COMPOSITION DU BUREAU

Présidente :
Alice LAGARRIGUE

Trésorier :
René FONTANIER

Secrétaire :
Marie Agnès SIMORRE

Membres :
Bernard ANDRIEU, Michel REY,
Odile MONTBROUSSOUS

ACTIVITES PREVUES POUR 2023

mardi 10 janvier : assemblée générale
samedi 18 février : repas stockfish
mardi 14 mars : goûter
samedi 15 avril : repas chevreau
mai : sortie d'un jour (à définir)
mardi 20 juin : goûter
mardi 10 octobre : goûter
dimanche 26 novembre : quine
samedi 9 décembre : repas de Noel

L'année scolaire 2021/2022 a été ponctuée par de nombreuses manifestations pour l'APE des 3 Rougiers qui ont toutes connu un grand succès : concours de belote, vente de sapins et décorations de noël, buvettes au rallye de Marcillac, vente de gâteaux lors des élections présidentielles, sans oublier la tombola qui a remplacé le traditionnel quine.

Tous ces évènements ont permis de contribuer au financement des sorties culturelles et sportives de nos enfants et notamment un voyage scolaire de 4 jours sur le canal du midi pour les élèves de CE2-CM1-CM2, une journée à Micropolis pour les plus jeunes ou encore des cours de natation à Aquavallon pour les élèves du CP au CM2.

Nous avons enfin pu réorganiser la kermesse qui s'est déroulée le 26 juin dernier à la salle des fêtes de Pruines. Chacun a pu profiter d'un spectacle de haute qualité préparé par les enseignantes : danses, chants et pièce de théâtre.

L'assemblée générale de notre association s'est tenue le 23 septembre dernier et le bureau a été légèrement modifié :

Présidents : Florian FAJOU – Laurent FERRIERES
Trésorières : Stéphanie PUECH – Laure CAMPREDON
Secrétaires : Marjorie BIER – Sandra EYCHENNE

Nous remercions l'ensemble des habitants pour leur participation à nos différentes manifestations.

L'APE des 3 Rougiers entend bien conserver le même dynamisme et nous restons motivés pour l'organisation de diverses manifestations afin de faire vivre nos villages.

Fin juillet 2022, le talentueux photographe Aveyronnais Arnaud MILLOT a posé à nouveau son objectif au château de Beaucaire. Un grand merci à Arnaud pour cette magnifique photo !

L'association « Les amis de Beaucaire », s'est donnée pour but de protéger, sauvegarder et mettre en valeur le site de Beaucaire qui domine notre village. Elle rassemble des femmes et hommes passionnés de patrimoine, d'histoire et désireux de réhabiliter ce superbe exemple d'architecture militaire moyenâgeuse.

Ce travail se fait en étroite collaboration avec la Mairie de Nauviale, les administrations concernées (Monuments Historiques, Archives, etc.) ainsi que d'autres associations similaires dans la région.

2022 a marqué le début du chantier de rénovation des murailles de l'enceinte du XIVème siècle prévu pour s'étaler sur 3 ans. Nous avons pu ainsi sécuriser les arases et reprendre les désordres de maçonnerie au pied des murailles. De plus, avec l'aide des bénévoles et des apprentis Compagnons tailleurs de pierre nous avons commencé la rénovation du muret en pierres sèches qui longe le sentier d'accès.

En **2023** nous entamerons la Tranche 2 de ce chantier de rénovation (reprise du mur de soutènement de la rampe d'accès). Plus important encore, nous reprendrons les animations suspendues par la Covid (quine, journées enfants, concours de belote, conférences etc.) et continuerons les recherches historiques et documentaires.

Nous remercions vivement nos partenaires sans qui tous ces chantiers ne seraient pas possibles.

Nous vous invitons à rejoindre ce beau projet en adhérant à l'association et/ou en la soutenant, en particulier en partageant toutes les informations, histoires, anecdotes, documents que vous pouvez avoir concernant Beaucaire et en participant aux journées citoyennes et autres futures initiatives (calendrier consultable sur le site de l'association).

Les Amis de Beaucaire
30, allée des érables 12330 Nauviale
Courriel : lesamisdebeaucaire@outlook.fr
Site web : www.chateaudebeaucaire.fr
Martine DALLE (06.77.82.63.76),
Pierre ROLS (06.73.38.64.86),
Philippe SERVIERES (06.74.76.44.93)

Hygiénavie Espace Santé Sport Bien-être
12330 NAUVIALE 05.65.60.71.34
cg.hygienavie@gmail.com
www.hygienavie.fr

Hygiénavie est une maison thérapeutique en cours de labellisation Maison Sport Santé.

Vous y trouverez une équipe dynamique et souriante qui saura répondre à vos besoins en terme d'activité physique, de santé et de bien-être.

En effet, les prestations proposées y sont très variées. On retrouve notamment des séances d'hypnose, de sophrologie, des massages (réflexologie plantaire, drainage lymphatique manuel, massages bien-être et énergétique), de la kinésithérapie, de l'activité physique adaptée ou du yoga.

Les professionnels sur place se composent d'une kinésithérapeute Céline GIRAUD, une esthéticienne Céline ROMIGUIERE, une professionnelle de l'hypnose Soledad JEAN, un éducateur sportif Franck BARTHELEMY et un enseignant APA Hugo CHABBERT.

Les séances de sport se divisent en 2 catégories : le Sport Bien-Etre (SBE) et le Sport Santé ou l'APA (Activité Physique Adaptée).

Le Sport Bien-être se compose de cours collectifs de training, renforcement musculaire, gym douce, gym assise, gym dos, Pilates, Yoga et d'un accès libre à la salle de musculation. Nous vous proposons également un service de cours particuliers pour vous aider à vous remettre en selle.

L'Activité Physique Adaptée se compose de packs comprenant des bilans de conditions et capacités physiques et des séances d'activité physique personnalisée.

Nos outils bien-être de pointe vous permettront également de mieux récupérer de vos séances et de vous sentir mieux. Vous pouvez bénéficier de séances de LPG (séances minceurs ciblées, traitement des cicatrices récentes ou anciennes et traitement régénérant de la peau du visage), de RollFit (stimulation circulatoire et détox musculaire) ou de Médijet (hydro massage relaxant).

Hygiénavie est située au cœur du village de Nauviale, 77 rue Jean Forestier.

L'équipe de professionnels et le bureau

Une nouvelle activité cette année, la Randonnée Santé le 2ème samedi de chaque mois

Notre salle de musculation

La convivialité fait aussi partie de Hygiénavie et le repas de fin d'année a repris cette année.

Les Soins bien-être et minceur, le traitement des cicatrices et des tissus sont assurés par Céline Romiguière et Céline Giraud

Voilà, une saison de chasse qui débute.
Nous comptons 65 adhérents pour la saison 2022/2023, ce chiffre est en baisse malgré l'arrivée de jeunes chasseurs.

Composition du bureau :
Président : Claude BEDOS
Vice-Président : Thierry ESCALIER
Vice-Secrétaire : Patrice CABROL
Trésorier : Didier CABROL
Vice-Trésorier : Thomas HUTASSE
Membres : Gérard LADRECH, Jean COUFFIGNAL, Pascal CABROL, Victor VOLTE, Jérémy DELAGNES.

Quelques chiffres :
Durant la saison 2021-2022, la société de chasse de Nauviale a prélevé :
- 4 lièvres
- 50 chevreuils
- 75 sangliers

Pour contacter la société :
societe.chasse.nauviale@gmail.com

PETIT MOT

En ce moment où l'image de la chasse a mauvaise PRESSE, nous espérons « nous chasseurs » vous faire prendre conscience que nous respectons fortement la faune, les amoureux de la nature et les habitations.
Nous sommes là pour gérer un peu la population du gibier, surtout la multiplication des sangliers lesquels font beaucoup de dommages auprès de nos agriculteurs.
La société de chasse est particulièrement reconnaissante de l'indulgence de nos propriétaires vis-à-vis de ces dégâts.

Je tiens aussi à remercier le maire et ses conseillers ainsi que les bénévoles surtout avec la période COVID 19 qui a été difficile pour tout le monde et qui a éprouvé beaucoup d'associations, notamment la nôtre.

Comme chaque année, nous avons passé une journée à la Maison des Associations afin de tout remettre à jour et en service.

Amicalement
Claude BEDOS

L'association ADMR de Saint-Cyprien-sur-Dourdou assure ses prestations sur 4 communes : Conques en Rouergue; Nauviale; Saint-Félix-de-Lunel; Sénergues. Nous intervenons à tous les âges de la vie : enfance, famille, personnes âgées et handicapées. Le réseau ADMR est fondé sur des valeurs que bénévoles et salariés s'engagent à respecter : respect de la personne, de son intimité, proximité, solidarité, universalité.

Notre activité a augmenté de 12% cette année. Près de 200 personnes bénéficient de nos services. Les personnes âgées souhaitent rester le plus longtemps possible à leur domicile, avec comme conséquence, le fait que les bénéficiaires que nous devons accompagner sont de plus en plus dépendants. Pour assurer leurs missions, un haut niveau de qualification et des formations continues sont exigées pour nos salariés. Celles-ci sont assurées par la fédération départementale. Leur rôle va bien au-delà du simple entretien de la maison. Aide à la personne, maintien du lien social, lutte contre l'isolement, prévention des pertes d'autonomie font partie intégrante de leur métier. Nous pouvons regretter que ces professions, riches en valeurs humaines, soient aussi peu attractives et attirent peu les candidats à l'embauche. Nous connaissons régulièrement des difficultés de recrutement.

Les nombreux kilomètres que doivent parcourir les salariés représentent aussi un obstacle. L'augmentation ces derniers mois des frais du carburant ont impacté le pouvoir d'achat des salariés. Pour pallier à ces difficultés, la Fédération Départementale ADMR de l'Aveyron a investi dans une flotte automobile. Ces voitures seront mises à disposition du personnel qui effectue le plus de déplacement sur nos communes à l'habitat isolé et dispersé, dès le mois de novembre.

Ce sont des bénévoles qui assurent le pilotage et le fonctionnement de l'association. Ce sont les employeurs de 26 salariés et aujourd'hui notre association doit être gérée comme une entreprise. Dix d'entre eux sont des référents communes; leurs missions consistent à se rendre au domicile des personnes qui souhaitent bénéficier de nos services et de déterminer, avec eux, leurs besoins de façon à ce que les interventions réalisées correspondent au mieux à leurs attentes.

Soucieuse de la qualité de ses prestations, notre association est certifiée AFNOR service à la personne; des audits réguliers nous permettent de rechercher en permanence des pistes d'amélioration

Le nombre de repas livrés à domicile a connu également une croissance non négligeable. Une enquête de satisfaction annuelle nous permet d'être renseigné sur la qualité de ces repas, livrés par Ansemble, situé à Baraqueville.

L'association ADMR de Saint-Cyprien-sur-Dourdou est basée sur la solidarité entre salariés, bénévoles et bénéficiaires qui partagent des moments de convivialité tout au long de l'année : randonnée entre salariés et bénévoles, goûter des vendanges avec les personnes aidées, et cadeaux de fin d'année pour celles-ci, distribués par les référents communes. Ces différentes actions peuvent être assurées grâce aux bénéfices réalisés par le quine et le thé dansant.

Acteur majeur de l'économie sociale et solidaire sur nos territoires, l'ADMR a besoin de financement pour accomplir toutes ces missions. Notre principal financeur est le Conseil Départemental et le budget nécessaire à l'accompagnement de chaque personne dépendante âgée et/ou handicapée est de plus en plus conséquent. Nous espérons que nos gouvernants dégageront les fonds nécessaires pour permettre au département de poursuivre la mission sociale qui lui incombe.

Histoire et Patrimoine

Le château de Combret, un merveilleux patrimoine à présent protégé.

Situé au sud du bourg de Nauviale, la haute et élégante silhouette du château de Combret avec sa tour seigneuriale de 25 mètres de haut jouxtant l'église Saint-Antonin en grès rouge, tous deux accrochés aux coteaux escarpés du hameau, sont visibles de fort loin en de nombreux points de notre commune.

Avec l'église Saint-Augustin de Villefranche de Rouergue, inscrite en même temps, ils sont les 672ème et 673ème monuments en Aveyron à bénéficier de l'appellation « Monuments Historiques ».

Notre gracieux château domine la vallée du Créneau et la route allant de Marcillac à Conques. Embellissant de façon remarquable nos paysages préservés et verdoyants, il fait depuis toujours, la fierté des Combrétois et des Nauvialois.

L'édifice date du XIIIème siècle, on peut observer son logis de plan allongé et la tour de plan carré. Il appartenait au Seigneur de Beaucaire. Celui-ci en fit hommage à l'évêque de Rodez. Les seigneurs de Beaucaire possédaient également le Château de Nauviale, dont les ruines sont à présent, amoureusement valorisées par l'association des Amis de Beaucaire.

Le 14 décembre 2021, la Commission Régionale du Patrimoine et de l'Architecture a décidé de protéger le Château de Combret. Il a été inscrit au titre des monuments historiques pour ce qui concerne les façades et les toitures du logis, le grand salon et l'escalier rampe-sur-rampe, la grande tour et la tour de l'escalier en vis, les murs de clôture avec le portail d'entrée et la petite porte, les murs de soubassement y compris le garde-corps à balustres ainsi que les sols de trois parcelles. La cage d'escalier est agrémentée d'un sobre décor d'architecture. Autre élément remarquable, un médaillon entouré de guirlandes de feuillages de chênes et d'oliviers et surmonté d'une tête de femme coiffée de cornes et ailée. Cela renvoie aux idées de justice, d'ordre et de sagesse, étroitement liées à l'un des deux commanditaires, homme de justice.

A l'occasion de l'entrée du Château de Combret dans le brillant inventaire des monuments historiques de l'Aveyron, faisons un rapide survol de sa très riche histoire. Le château médiéval a maintes fois été transformé et agrandi. Une coseigneurie est mentionnée à Combret à la fin du XIIIème siècle, elle était partagée par Gibelin de Panat, Hugues d'Arjac et Gui de Séverac. La grande tour en est un des vestiges.

Puis le Château médiéval a été agrandi par les propriétaires successifs. Hugues Ier de Caulet, trésorier des domaines du Roi en Rouergue, l'acquiert en 1565 et fait réaliser des travaux, afin de convertir l'édifice en demeure aux champs adaptée à l'exploitation agricole, notamment la viticulture qui tenait alors une place considérable dans la vie du Château.

A cette période fut réalisé le percement de croisées et l'édification d'une tourelle.

A la fin des guerres de religion, Hugues de Caulet aurait cédé la chapelle du Château aux villageois. S'en suivit au XVIIème siècle une autre campagne de travaux, menée par Jean de Tullier, bailli de Rodez (officier qui rendait la justice au nom du Roi) et trésorier des finances de Montauban et son épouse Madeleine de Maynard. Propriétaires à partir de 1641, certaines cheminées sont datables de cette époque, comme l'est la terrasse, plus directement liée au corps de logis. Elle permettait de jouir de la vue sur les terres, jardins et vignes, que comptaient la propriété.

Le percement des baies du deuxième étage remonte sans doute à la fin du XVIIIème siècle, voulu par la famille Viguier de Grun, propriétaire en ces temps-là. En 1779 Jean Hilarion Viguier de Grun, Chevalier de Saint-Louis, ancien Gouverneur des pages de la Grande-Ecurie du Roi, s'en rendit acquéreur.

Puis en 1810, ce fut par mariage cette fois que le château passa à la famille de Louis-Anet d'Yzarn-Freissinet, Marquis de Valady qui épousa Henriette de Viguier de Grun. Seul l'aspect de villégiature sera conservé de l'ancienne maison aux champs, celle-ci ayant perdu totalement ses fonctions agricoles. La propriété appartient toujours à des descendants de cette famille. Christian de Valady qui décéda en 1935, fût l'auteur de « L*' Histoire des châteaux de l'ancien Rouergue »*. Ce dernier avait recueilli de nombreux ouvrages pour documenter ses livres, conservés dans la salle des archives au dernier étage de la tour. On y trouvait alors notamment un texte sur l'affrètement de galères partant en croisade. Aujourd'hui toutes ces précieuses archives ont été léguées à la Société des Lettres de l'Aveyron.

Le Marquis Christian de Valady, réalisa à partir de 1889, diverses restaurations et modifications de la distribution extérieure et intérieure. La distribution des salles de réception et d'une partie des chambres a été refaite. Le chai a été transformé en salle à manger, la salle à manger en grand salon et le salon a été divisé en chambres.

Force est de constater que le chemin fut long pour en arriver à cet admirable édifice, construit en grande partie en grès rouge, au plan rectangulaire irrégulier, les tourelles sont couvertes de toit en poivrière. Le reste des 220 m² de toiture en bâtière est recouvert de lauzes. La campagne de construction s'étala du XIIIème au XIXème siècle.

Avant le XIIIème siècle, aucun document connu ne fait mention des propriétaires successifs. Ce rapide inventaire historique, loin d'être complet, est impressionnant. Il donne simplement une idée de ce que fut, au fil des huit derniers siècles, la vie au Château de Combret. Ce beau patrimoine est une propriété privée, il ne se visite pas. Cependant, il offre généreusement mille points de vue de sa très belle architecture. En vous rendant dans le hameau de Combret, c'est devant la porte centrale du corps de logis surmontée d'une plaque sculptée à décor figuré, que vous vous prendrez à rêver de cet historique d'une grande richesse en ce lieu façonné par tant de grandes familles.

Un après-midi au Château de Combret

C'est autour d'un feu de cheminée et d'un café, que nous avons fait la connaissance des châtelains de Combret.

En l'absence de Madame Marguerite Charvet, fille du Marquis Jacques de Valady décédé en 1990, sa fille et son gendre, Sabine et Matthieu Lécolle, ont en effet gentiment accepté de nous recevoir pour nous parler de la récente inscription aux monuments historiques du château.

C'est avec un grand plaisir que nous avons écouté d'une part, Matthieu, féru d'histoire et de généalogie, nous parler de tous les ancêtres de son épouse (représentante de la huitième génération depuis Jean-Hilarion de Viguier de Grun), ayant vécu au château et Sabine, d'autre part, nous expliquer son grand attachement à ce lieu où elle passait beaucoup de temps durant sa jeunesse.

Aujourd'hui, le couple vit et travaille en région parisienne, mais dès que cela est possible (vacances et périodes de télétravail) ou nécessaire, ils viennent à Combret pour profiter de ce cadre hors du temps mais aussi et surtout veiller à l'entretien du château.

Nous remercions Sabine et Matthieu Lécolle pour leur accueil chaleureux, la visite du château qui durant plus de deux heures nous a fait voyager dans les siècles passés.

Près de 250 ans après son acquisition en 1779 par Jean-Hilarion de Viguier de Grun, la 8ème génération de ses descendants poursuit avec passion, l'œuvre de préservation du Château engagée par son illustre ancêtre.

Bulletin municipal d'avant

INFORMATION COMMUNALE - DECEMBRE 1992

A l'aube du nouvel an, le Conseil Municipal vous souhaite une bonne et heureuse année 1993. A cette occasion nous vous faisons part des différents travaux réalisés depuis la dernière information (Novembre 1990).

REALISATION DES PROJETS CITES EN 1990

- Electrification des cloches de COMBRET
- Construction d'un garage pour le matériel communal
- Achat d'une épareuse et d'une remorque benne
- Réfection du "grand virage" dans la côte de Luc
- Deuxième tranche du chemin de Labro

VOIRIE

Tous les ans un montant d'environ 250 000 Francs est alloué au goudronnage des différents chemins communaux, n'est pas compris dans ce montant l'entretien annuel (bouchage des trous, éparage, curage des fossés etc...).

AUTRES REALISATIONS

Achat de terrain servant pour partie de terrain de foot, le reste ayant permis la réalisation d'un plateau sportif polyvalent (tennis, basket, volley, handball).
Ce plateau est ouvert à toutes les personnes de la commune qui souhaitent l'utiliser.
Une équipe féminine de basket a été créée cette année.

Coût des travaux : (plateau polyvalent)
270 000 Francs H.T. pris en charge par :

- Commune	138 000 Francs
- Conseil Général	82 000 Francs
- Comité Animation	50 000 Francs

TRAVAUX CIMETIERES

- Drainage en amont du cimetière de NAUVIALE et réfection de la chaussée
- Aménagement d'un point d'eau au cimetière de COMBRET.

EN PROJET

- Construction d'un caveau communal d'attente au cimetière de NAUVIALE
- Amélioration de l'accès au cimetière de COMBRET (goudronnage et aménagement des abords).

ECOLE

A la demande de l'inspection académique il est étudié un projet de regroupement éclaté avec l'école de Saint Cyprien pour la rentrée 1993.

O.G.A.F.

En date du 09 Novembre 1992 et sur arrêté préfectoral, il a été constitué une commission d'aménagement foncier dont la liste des participants est affichée en mairie.

BONNE ANNEE A TOUS

Nous faisons appel à tous ceux qui auraient en leur possession des documents ou dans leur mémoire des souvenirs qui pourraient étoffer ces informations. Nous serions ravis de pouvoir compléter cette recherche. N'hésitez pas à nous contacter via la mairie. Merci d'avance.

Congrès des maires

Chaque année à Paris, porte de Versailles, a lieu le traditionnel congrès des maires. Cette manifestation regroupe deux évènements : le congrès des maires et le salon des maires.

Le congrès des maires permet à tous les élus d'échanger sur différents thèmes liés aux collectivités territoriales. Des retours d'expériences sont rapportés par les élus pour les faire partager au plus grand nombre. Les thèmes vont de la gestion des ressources humaines dans les collectivités territoriales à la conciliation des enjeux environnementaux et sociaux.

D'autres sont plus concrets comme la création de communes nouvelles. Tous ces échanges sont très enrichissants et aident au pilotage de notre propre commune. Ils nous permettent de répondre à de multiples questions que l'on se pose quotidiennement.

Le salon des maires, quant à lui, est un vaste show-room remplit d'exposants à destination des collectivités territoriales. Comme dans tous les salons, c'est l'occasion de faire des achats pour répondre aux besoins de la commune.

Les étals sont sans fin et nous permettent également de découvrir de nouveaux produits et d'éveiller nos esprits aux besoins de demain de la commune de Nauviale. Les exposants sont divers : opérateurs de téléphonie, assureurs, fabricant de jeux d'extérieurs, gestionnaires d'applications mobiles…

Pour la petite anecdote nous avons aussi croisé des engins de voirie, notamment des balayeuses, véritable mine d'or pour notre adjoint dédié à la voirie. Il a évidemment profité du moment pour les essayer.

Ces trois jours de salons ont été intenses. Chacun d'entre nous était chargé de missions afin de récolter des informations précises à ramener dans nos valises. Ces informations ont servi et servent encore dans les différents projets de la commune.

Cette épopée nous a aussi permis de profiter de la capitale, et grâce aux sénateurs et députés aveyronnais, notre culture s'est enrichie. Visite privative du Sénat et de l'Assemblée nationale. Ces deux bastions de notre république, qui sont le centre névralgique des lois votées en France. Être au plus proche de ces lieux permet de mieux comprendre le fonctionnement de la 5ème république.

Fleury en Moselle

Nous gardons le lien avec la ville de Fleury en Moselle située à environ 20 kilomètres au Sud de Metz préfecture du département de la Moselle.

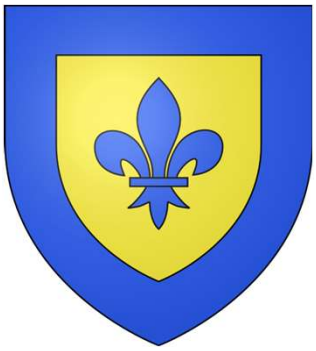

Ce lien existe depuis 1940, date à laquelle 3 familles de réfugiés originaires de Fleury poseront leurs valises pendant 5 années.

Les 2 maires échangent régulièrement et nous espérons pouvoir organiser une autre rencontre dans le courant de l'année 2023.

Calendrier des manifestations

10	Décembre 2022	Repas Noël - Les Genêts d'Or
17		Quine - Société de Chasse
		Vente de sapins - APE
31		Réveillon - US Dourdou à St Cyprien
8	Janvier 2023	Vœux de la municipalité à 11 heures
10		Assemblée - Les Genêts d'Or
14		Assemblée - CAN
15		Quine - ADMR à Saint Cyprien sur Dourdou
20		Concours de belote/Soupe au fromage - US Dourdou
4	Février 2023	Quine - Les Amis de Beaucaire
11		Quine - US Dourdou
18		Repas stockfish - Les Genêts d'Or
24		Concours de belote/Soupe au fromage - Les Amis de Beaucaire
14	Mars 2023	Gouter - Les Genêts d'Or
24-25-26		Buvette APE - Rallye du Vallon de Marcillac
9	Avril 2023	Chasse aux œufs - Les Amis de Beaucaire
14		Concours de belote/Soupe au fromage - Ecole de Foot
15		Repas chevreau - Les Genêts d'Or
7	Mai 2023	Concours de belote/Soupe au fromage - APE à Pruines
18 au 21		Randorallye - Comité Animation
26		Concours de belote/Soupe au fromage - US Dourdou
20	Juin 2023	Goûter - Les Genêts d'Or
24		Feu de la St Jean - Les Amis de Beaucaire
2	Juillet 2023	Kermesse - APEà Nauviale
13		Moules frites - US Dourdou à St Cyprien
22		Repas - Société de chasse
17	Septembre 2023	Journée du Patrimoine - Les Amis de Beaucaire
24		Les Virades de l'espoir
10	Octobre 2023	Goûter - Les Genêts d'Or
13		Concours de belote/Soupe au fromage - APE à Nauviale
11 au 13	Novembre 2023	Fête de la St Martin - Comité Animation
26		Quine ou Spectacle - Les Genêts d'Or
9	Décembre 2023	Repas Noël - Les Genêts d'Or
23		Quine - Société de Chasse

Mentions légales de publication en application de la loi du 29 juillet 1881 et du Code général des collectivités territoriales (CGCT) :
Editeur : SAS SPOT2COM 30 Avenue de Paris 12000 RODEZ N° Siret : 883 900 633 000 10
Directeur publication : M. Sylvain COUFFIGNAL
Responsable de la rédaction : M. Fabien GUIRAL
Publication annuelle distribuée gratuitement.

Dépôt légal des périodiques :
La Bibliothèque nationale de France (BnF) collecte exclusivement les bulletins municipaux des communes de la région Ile-de-France et des préfectures et sous-préfectures des départements des autres régions. Toutes les autres communes sont donc dispensées du dépôt légal éditeur de leur bulletin auprès de la BnF.